

VÝROČNÍ ZPRÁVA SPOLEČNOSTI

JIKORD s.r.o. za rok 2024



České Budějovice, březen 2025

Vypracování této výroční zprávy je v souladu s článkem 5, bodem 4. Smlouvy o poskytnutí provozní a investiční dotace uzavřené mezi Jihočeským krajem a společností JIKORD s.r.o. pod číslem SDO/ODSH/466/23. Struktura výroční zprávy odpovídá požadavkům výše uvedené smlouvy, kdy je odevzdána roční účetní závěrka příjemce za rok 2024, jejíž přílohou je písemná analýza činnosti zaměřené na plnění závazku veřejné služby za období roku 2024, součástí písemné analýzy je v kapitole 4 písemný přehled o použití poskytnuté provozní a investiční dotace v roce 2024 a vyčíslení částek, které nebyly na provoz či investice z poskytnutých záloh v období do 31. 12. 2024 využity.

ROČNÍ ÚČETNÍ ZÁVĚRKA PŘÍJEMCE ZA ROK 2024

Roční účetní závěrka společnosti JIKORD s.r.o. je složena z následujících částí:

Část 1: Výkaz zisku a ztráty za rok 2024

Část 2: Rozvaha za rok 2024

Část 3: Přiznání k dani z příjmu právnických osob za rok 2024

Část 4: Zkrácená závěrka společnosti JIKORD za rok 2024

Část 1: Výkaz zisku a ztráty za rok 2024

Skutečné čerpání ztráty z činnosti ve veřejném zájmu 2024

Název organizace: JIKORD s.r.o.

IČO: 281 17 018

Kč

řádek	Ukazatel	Činnosti okruh 1 dle smlouvy	Činnosti okruh 2 dle smlouvy	Činnosti okruh 3 dle smlouvy	Součet pro činnosti okruh 1 - 3
1	Osobní náklady celkem: (ř.2+ř.3+ř.4+ř.5)	6 934 458,23	3 454 125,04	2 645 951,77	13 034 535,04
2	mzdy, platy	5 221 402,40	2 600 834,30	1 992 308,34	9 814 545,04
3	dohody konané mimo pracovní poměr	0,00	0,00	0,00	0,00
4	honoráře, odměny účinkujícím	0,00	0,00	0,00	0,00
5	zdravotní a sociální pojištění	1 713 055,83	853 290,74	653 643,43	3 219 990,00
6	Cestovné celkem: (ř.7+ř.8)	89 297,56	44 480,03	34 072,90	167 850,49
7	ubytování, stravování	80 561,28	40 128,40	30 739,43	151 429,11
8	jízdné	8 736,28	4 351,63	3 333,47	16 421,38
9	Materiálové náklady celkem: (ř.10+ř.11+ř.12+ř.13+ř.14+ř.15)	135 852,17	67 669,38	51 836,54	255 358,09
10	spotřební materiál, kancelářské potřeby, čisticí prostředky	45 104,63	22 467,08	17 210,38	84 782,09
11	knihy, časopisy, odborné texty, učebnice	2 128,03	1 059,99	811,98	4 000,00
12	propagační materiály	13 814,85	6 881,32	5 271,28	25 967,45
13	pohonné hmoty	40 481,66	20 164,34	15 446,42	76 092,42
14	vybavení - drobný dlouhodobý majetek (pořizovací cena do 40 tis. Kč)	31 920,39	15 899,88	12 179,73	60 000,00
15	ostatní	2 402,61	1 196,77	916,75	4 516,13
16	Energie celkem: (ř.17+ř.18+ř.19+ř.20+ř.21)	0,00	0,00	0,00	0,00
17	elektřina	0,00	0,00	0,00	0,00
18	plyn	0,00	0,00	0,00	0,00
19	teplo	0,00	0,00	0,00	0,00
20	voda	0,00	0,00	0,00	0,00
21	ostatní	0,00	0,00	0,00	0,00
22	Služby a ostatní provozní náklady celkem (ř.23+ř.24+ř.25+ř.26+ř.27+ř.28+ř.29+ř.30)	1 380 276,12	687 529,76	526 666,11	2 594 471,99
23	telefony, Internet, datové přenosy	44 849,23	22 339,86	17 112,93	84 302,02
24	poštovní	599,57	298,65	228,78	1 127,00
25	školení, poradenské a právní služby	1 097 093,28	546 473,46	418 613,23	2 062 179,97
26	služby reklamních agentur, publicita, propagace	10 640,13	5 299,96	4 059,91	20 000,00
27	opravy a udržování	6 984,18	3 478,90	2 664,92	13 128,00
28	nájem	197 906,44	98 579,24	75 514,32	372 000,00
29	pojištění majetku	22 203,29	11 059,69	8 472,02	41 735,00
30	drobný dlouhodobý nehmotný majetek (pořizovací cena do 60 tis. Kč)	0,00	0,00	0,00	0,00
31	Finanční náklady celkem (ř.32+ř.33)	20 686,56	10 304,19	7 893,29	38 884,04
32	poplatky BÚ	1 265,64	630,43	482,93	2 379,00
33	poplatky a daně	19 420,92	9 673,76	7 410,36	36 505,04
34	PROVOZNÍ NÁKLADY CELKEM (ř.1+ř.6+ř.9+ř.16+ř.22+ř.31)	8 560 570,64	4 264 108,40	3 266 420,61	16 091 099,65

Skutečné čerpání ztráty z činnosti ve veřejném zájmu 2024

Název organizace: JIKORD s.r.o.

IČO: 281 17 018

Kč

řádek	Ukazatel	Činnosti okruh 1 dle smlouvy	Činnosti okruh 2 dle smlouvy	Činnosti okruh 3 dle smlouvy	Součet pro činnosti okruh 1 - 3
35	Dlouhodobý hmotný investiční majetek celkem (ř.36+ř.37+ř.38+ř.39)	47 685,88	23 752,82	18 195,30	89 634,00
36	budovy, haly, stavby	0,00	0,00	0,00	0,00
37	přístroje, výpočetní technika, zařízení, dopravní prostředky (pořizovací cena nad 40 tis. Kč)	47 685,88	23 752,82	18 195,30	89 634,00
38	pozemky, pěstitelské celky trvalých porostů	0,00	0,00	0,00	0,00
39	ostatní dlouhodobý hmotný majetek	0,00	0,00	0,00	0,00
40	Dlouhodobý nehmotný investiční majetek celkem: (ř.41+ř.42+ř.43)	67 591,43	33 667,99	25 790,58	127 050,00
41	software	67 591,43	33 667,99	25 790,58	127 050,00
42	projektová dokumentace	0,00	0,00	0,00	0,00
43	ostatní dlouhodobý nehmotný majetek	0,00	0,00	0,00	0,00
44	INVESTICE CELKEM (ř.35+ř.40)	115 277,31	57 420,81	43 985,88	216 684,00
45	NÁKLADY CELKEM (ř.34+ř.44)	8 675 847,95	4 321 529,21	3 310 406,49	16 307 783,65
46	PŘIMĚŘENÝ ZISK - max. do výše 7% nákladů	0,00	0,00	0,00	0,00
47	NÁKLADY + PŘIMĚŘENÝ ZISK (ř.45+ř.46)	8 675 847,95	4 321 529,21	3 310 406,49	16 307 783,65
48	Tržby za vlastní výrobky	0,00	0,00	0,00	0,00
49	Tržby z prodeje služeb	3 670,31	1 828,22	1 400,47	6 899,00
50	Úroky	66 667,04	33 207,54	25 437,86	125 312,44
51	Jiné ostatní výnosy	0,00	0,00	0,00	0,00
52	Tržby z dlouhodobého majetku	0,00	0,00	0,00	0,00
53	Tržby z prodeje materiálu	0,00	0,00	0,00	0,00
54	Ostatní výnosy	90 773,64	45 215,29	34 636,11	170 625,04
55	VÝNOSY (ř.48+ř.49+ř.50+ř.51+ř.52+ř.53+ř.54)	161 110,99	80 251,05	61 474,44	302 836,48
56	ZTRÁTA Z ČINNOSTÍ VE VEŘ. ZÁJMU (ř.47-ř.55)	8 514 736,96	4 241 278,16	3 248 932,05	16 004 947,17
57	PŘÍSPĚVEK JIHOČESKÉHO KRAJE NA ČINNOSTI VE VEŘ. ZÁJMU	9 387 885,75	4 676 202,55	3 582 095,70	17 646 184,00

Část 2: Rozvaha za rok 2024

ROZVAHA	
<div style="border: 1px solid black; height: 100px; width: 100%;"></div> <p style="text-align: center; font-size: small;">otisk podacího razítka</p>	<p style="text-align: center;">k 3 1 . 1 2 . 2 0 2 4</p> <p style="text-align: center;">Od: 1.1.2024 Do: 31.12.2024</p> <p style="text-align: center;">v tisících Kč</p> <p style="text-align: center;">iČ 2 8 1 1 7 0 1 8</p>
<p style="font-size: x-small;">Obchodní firma nebo jiný název účetní jednotky</p> <p>JIKORD</p> <p>S.r.o.</p> <p style="font-size: x-small;">Sídlo nebo bydliště účetní jednotky a místo podnikání, liší-li se od bydliště</p> <p>Okružní 517/10</p> <p>České Budějovice</p> <p>370 76</p>	

Označ.	AKTIVA	Číslo řádku	Běžné účetní období			Minulé období
			Brutto	Korekce	Netto	Netto (Rok 2023)
	AKTIVA CELKEM	A+B+C+D. 001	+8 219	-228	+7 991	+7 826
	A. Pohledávky za upsaný základní kapitál	účty 353 002				
	B. Stálá aktiva	B.I.+...+B.II. 003	+3 784	-228	+3 556	+3 556
	B.I. Dlouhodobý nehmotný majetek	B.I.1.+...+B.I.1.x 004	+3 394	-228	+3 166	+3 166
	B.I.1. Nehmotné výsledky vývoje	účty 012, (-)072, (-)091AÚ 005				
	B.I.2. Ocenitelná práva	B.I.2.1.+B.I.2.2. 006	+3 394	-228	+3 166	+3 166
	B.I.2.1. Software	účty 013, (-)073, (-)091AÚ 007	+3 394	-228	+3 166	+3 166
	B.I.2.2. Ostatní ocenitelná práva	účty 014, (-)074, (-)091AÚ 008				
	B.I.3. Goodwill	účty 015, (-)075, (-)091AÚ 009				
	B.I.4. Ostatní dlouhodobý nehmotný majetek	účty 019, (-)079, (-)091AÚ 010				
	B.I.5. Poskytnuté zálohy na dlouhodobý nehmotný majetek a nedokončený dlouhodobý nehmotný majetek	B.I.5.1.+B.I.5.2. 011				
	B.I.5.1. Poskytnuté zálohy na dlouhodobý nehmotný majetek	účty 051, (-)095AÚ 012				
	B.I.5.2. Nedokončený dlouhodobý nehmotný majetek	účty 041, (-)093 013				
	B.II. Dlouhodobý hmotný majetek	B.II.1.+...+B.II.1.x 014	+390	+0	+390	+390
	B.II.1. Pozemky a stavby	B.II.1.1.+B.II.1.2. 015				
	B.II.1.1. Pozemky	účty 031, (-)092AÚ 016				
	B.II.1.2. Stavby	účty 021, (-)081, (-)092AÚ 017				
	B.II.3. Oceňovací rozdíl k nabytému majetku	účty 097, (-)098 019				
	B.II.4. Ostatní dlouhodobý hmotný majetek	B.II.4.1.+...+B.II.1.3. 020				
	B.II.4.1. Pěstičské celky trvalých porostů	účty 025, (-)085, (-)092AÚ 021				
	B.II.4.2. Dospělá zvířata a jejich skupiny	účty 026, (-)086, (-)092AÚ 022				
	B.II.4.3. Jiný dlouhodobý hmotný majetek	účty 029, 032, (-)089, (-)092AÚ 023				
	B.II.5. Poskytnuté zálohy na dlouhodobý hmotný majetek a nedokončený dlouhodobý hmotný majetek	B.II.5.1.+B.II.5.2. 024	+0		+0	
	B.II.5.1. Poskytnuté zálohy na dlouhodobý hmotný majetek	účty 052, (-)095AÚ 025				
	B.II.5.2. Nedokončený dlouhodobý hmotný majetek	účty 042, (-)094 026	+0		+0	
	B.III. Dlouhodobý finanční majetek	B.III.1.+...+B.III.1.x 027				
	B.III.1. Podíly - ovládaná nebo ovládající osoba	účty 043, 061, (-)096AÚ 028				
	B.III.2. Zápůjčky a úvěry - ovládaná nebo ovládající osoba	účty 066, (-)096AÚ 029				
	B.III.3. Podíly - podstatný vliv	účty 043, 062, (-)096AÚ 030				
	B.III.4. Zápůjčky a úvěry - podstatný vliv	účty 067, (-)096AÚ 031				
	B.III.5. Ostatní dlouhodobé cenné papíry a podíly	účty 043, 063, 065, (-)096AÚ 032				
	B.III.6. Zápůjčky a úvěry - ostatní	účty 068, (-)096AÚ 033				
	B.III.7. Ostatní dlouhodobý finanční majetek	B.III.7.1.+B.III.7.2. 034				
	B.III.7.1. Jiný dlouhodobý finanční majetek	účty 043, 069, (-)096AÚ 035				
	B.III.7.2. Poskytnuté zálohy na dlouhodobý finanční majetek	účty 053, (-)095AÚ 036				
	C. Oběžná aktiva	C.I.+C.II.+C.III.+C.IV. 037	+4 278		+4 278	+4 121
	C.1. Zásoby	C.1.1.+...+C.1.x 038	+14		+14	+14
	C.1.1. Materiál	účty 111, 112, 119, (-)191 039				
	C.1.2. Nedokončená výroba a polotovary	účty 121, 122, (-)192, (-)193 040				
	C.1.3. Výrobky a zboží	C.1.3.1.+C.1.3.2. 041	+14		+14	+14

Označ.	AKTIVA	číslo řádku	Běžné účetní období			Minulé období
			Brutto	Korekce	Netto	Netto (Rok 2023)
C.I.3.1.	Výrobky účty 123, (-)194	042				
C.I.3.2.	Zboží účty 131, 132, 139, (-)196	043	+14		+14	+14
C.I.4.	Mladá a ostatní zvířata a jejich skupiny účty 124, (-)195	044				
C.I.5.	Poskytnuté zálohy na zásoby účty 151, 152, 153, (-)197, (-)198, (-)199	045				
C.II.	Pohledávky C.II.1+C.II.2+C.II.3	046	+819		+819	+577
C.II.1.	Dlouhodobé pohledávky C.II.1.1+...+C.II.1.x	047				
C.II.1.1.	Pohledávky z obchodních vztahů účty 311AÚ, 313AÚ, 315AÚ, (-)391AÚ	048				
C.II.1.2.	Pohledávky - ovládaná nebo ovládající osoba účty 351AÚ, (-)391AÚ	049				
C.II.1.3.	Pohledávky - podstatný vliv účty 352AÚ, (-)391AÚ	050				
C.II.1.4.	Odložená daňová pohledávka účty 481	051				
C.II.1.5.	Pohledávky - ostatní C.II.1.5.1+...+C.II.1.5.4	052				
C.II.1.5.1	Pohledávky za společníky účty 354AÚ, 355AÚ, 356AÚ, (-)391AÚ	053				
C.II.1.5.2	Dlouhodobé poskytnuté zálohy účty 314AÚ, (-)391AÚ	054				
C.II.1.5.3	Dohadné účty aktivní účty 388	055				
C.II.1.5.4	Jiné pohledávky účty 335, 371, 373, 374, 375, 376, 378, (-)391AÚ	056				
C.II.2.	Krátkodobé pohledávky C.II.2.1+...+C.II.2.x	057	+819		+819	+577
C.II.2.1.	Pohledávky z obchodních vztahů účty 311AÚ, 313AÚ, 315AÚ, (-)391AÚ	058	+819		+819	+577
C.II.2.2.	Pohledávky - ovládaná nebo ovládající osoba účty 351AÚ, (-)391AÚ	059				
C.II.2.3.	Pohledávky - podstatný vliv účty 352AÚ, (-)391AÚ	060				
C.II.2.4.	Pohledávky - ostatní C.II.2.4.1+...+C.II.2.4.6	061				
C.II.2.4.1	Pohledávky za společníky účty 354AÚ, 355AÚ, 356AÚ, (-)391AÚ	062				
C.II.2.4.2	Sociální zabezpečení a zdravotní pojištění účty 336, (-)391AÚ	063				
C.II.2.4.3	Stát - daňové pohledávky účty 341, 342, 343, 345, (-)391AÚ	064				
C.II.2.4.4	Krátkodobé poskytnuté zálohy účty 314AÚ, (-)391AÚ	065				
C.II.2.4.5	Dohadné účty aktivní účty 388	066				
C.II.2.4.6	Jiné pohledávky účty 335, 371, 373, 374, 375, 376, 378, (-)391AÚ	067				
C.II.3.	Časové rozlišení aktiv C.II.3.1+...+C.II.3.x	068				
C.II.3.1.	Náklady příštích období účty 381	069				
C.II.3.2.	Komplexní náklady příštích období účty 382	070				
C.II.3.3.	Příjmy příštích období účty 385	071				
C.III.	Krátkodobý finanční majetek C.III.1+...+C.III.x	072				
C.III.1.	Podíly - ovládaná nebo ovládající osoba účty 254, 259, (-)291AÚ	073				
C.III.2.	Ostatní krátkodobý finanční majetek účty 251, 253, 256, 257, 259, (-)291AÚ	074				
C.IV.	Peněžní prostředky C.IV.1+...+C.IV.x	075	+3 445		+3 445	+3 530
C.IV.1.	Peněžní prostředky v pokladně účty 211, 213, 261	076	+2		+2	+3
C.IV.2.	Peněžní prostředky na účtech účty 221, 261	077	+3 443		+3 443	+3 527
D.	Časové rozlišení aktiv D.1+...+D.x	078	+157		+157	+149
D.1.	Náklady příštích období účty 381	079	+157		+157	+149
D.2.	Komplexní náklady příštích období účty 382	080				
D.3.	Příjmy příštích období účty 385	081				

Označ.	P A S I V A	Číslo řádku	Běžné účetní období	Minulé období	
			Netto	Netto (Rok 2023)	
	PASIVA CELKEM	A + B + C + D	001	+7 991	+7 826
A.	Vlastní kapitál	A.I.+A.II.+A.III.+A.IV.+A.V.+A.VI.	002	+394	+394
A.I.	Základní kapitál	A.I.1.+...+A.I.x.	003	+200	+200
A.I.1.	Základní kapitál	účty 411 nebo 491	004	+200	+200
A.I.2.	Vlastní podíly (-)	účty (-)252	005		
A.I.3.	Změny základního kapitálu	účty (+/-)419	006		
A.II.	Ážio a kapitálové fondy	A.II.1.+...+A.II.x.	007		
A.II.1.	Ážio	účty 412	008		
A.II.2.	Kapitálové fondy	A.II.2.1.+...+A.II.2.5.	009		
A.II.2.1.	Ostatní kapitálové fondy	účty 413	010		
A.II.2.2.	Oceňovací rozdíly z přecenění majetku a závazků (+/-)	účty (+/-)414	011		
A.II.2.3.	Oceňovací rozdíly z přecenění při přeměnách obchodních korporací (+/-)	účty (+/-)418	012		
A.II.2.4.	Rozdíly z přeměn obchodních korporací (+/-)	účty 417	013		
A.II.2.5.	Rozdíly z ocenění při přeměnách obchodních korporací (+/-)	účty 416	014		
A.III.	Fondy ze zisku	A.III.1.+...+A.III.x.	015	+194	+194
A.III.1.	Ostatní rezervní fond	účty 421, 422	016	+194	+194
A.III.2.	Statutární a ostatní fondy	účty 423, 427	017		
A.IV.	Výsledek hospodaření minulých let (+/-)	A.IV.1.+...+A.IV.x.	018		
A.IV.1.	Nerozdělený zisk nebo neuhrazená ztráta minulých let (+/-)	účty 428, 429	019		
A.IV.2.	Jiný výsledek hospodaření minulých let (+/-)	účty 426	020		
A.V.	Výsledek hospodaření běžného účetního období (+/-)	Aktiva - A.I.-A.II.-A.III.-A.IV.-B.-C.-D.-A.VI.	021	+0	
A.VI.	Rozhodnuto o zálohové výplatě podílu na zisku (-)	účty 432	022		
B.+C.	Cizí zdroje	B.+C.	023	+7 566	+7 424
B.	Rezervy	B.1.+...+B.x.	024		
B.1.	Rezerva na důchody a podobné závazky	účty 452	025		
B.2.	Rezerva na daň z příjmů	účty 453	026		
B.3.	Rezervy podle zvláštních právních předpisů	účty 451	027		
B.4.	Ostatní rezervy	účty 459	028		
C.	Závazky	C.I.+C.II.+C.III.	029	+7 566	+7 424
C.I.	Dlouhodobé závazky	C.I.1.+...+C.I.x.	030		
C.I.1.	Vydané dluhopisy	C.I.1.1.+C.I.1.2.	031		
C.I.1.1.	Vyměnitelné dluhopisy	účty 473	032		
C.I.1.2.	Ostatní dluhopisy	účty 473	033		
C.I.2.	Závazky k úvěrovým institucím	účty 461	034		
C.I.3.	Dlouhodobé přijaté zálohy	účty 476	035		
C.I.4.	Závazky z obchodních vztahů	účty 479	036		
C.I.5.	Dlouhodobé směnky k úhradě	účty 478	037		
C.I.6.	Závazky - ovládaná nebo ovládající osoba	účty 471	038		
C.I.7.	Závazky - podstatný vliv	účty 472	039		
C.I.8.	Odložený daňový závazek	účty 461	040		
C.I.9.	Závazky - ostatní	C.I.9.1.+...+C.I.9.3.	041		
C.I.9.1.	Závazky ke společníkům	účty 364, 365, 366, 367, 368	042		
C.I.9.2.	Dohadné účty pasivní	účty 389	043		
C.I.9.3.	Jiné závazky	účty 372, 373, 377, 379, 474, 479	044		
C.II.	Krátkodobé závazky	C.II.1.+...+C.II.x.	045	+7 566	+7 424
C.II.1.	Vydané dluhopisy	C.II.1.1.+C.II.1.2.	046		
C.II.1.1.	Vyměnitelné dluhopisy	účty 241	047		
C.II.1.2.	Ostatní dluhopisy	účty 241	048		
C.II.2.	Závazky k úvěrovým institucím	účty 221, 231, 232	049		
C.II.3.	Krátkodobé přijaté zálohy	účty 324	050		
C.II.4.	Závazky z obchodních vztahů	účty 321, 325	051	+845	+397
C.II.5.	Krátkodobé směnky k úhradě	účty 322	052		
C.II.6.	Závazky - ovládaná nebo ovládající osoba	účty 361	053		

Označ.	P A S I V A	číslo řádku	Běžné účetní období	Minulé období
			Netto	Netto (Rok 2023)
C. II. 7.	Závazky - podstatný vliv účty 362	054		
C. II. 8.	Závazky ostatní C. II. 8. 1. + ... + C. II. 8. 7.	055	+6 721	+7 027
C. II. 8. 1.	Závazky ke společníkům účty 364, 365, 366, 367, 368	056		
C. II. 8. 2.	Krátkodobé finanční výpomoci účty 249	057		
C. II. 8. 3.	Závazky k zaměstnancům účty 331, 333	058	+84	+45
C. II. 8. 4.	Závazky ze sociálního zabezpečení a zdravotního pojištění účty 336	059	+413	+466
C. II. 8. 5.	Stát - daňové závazky a dotace účty 341, 342, 343, 345, 346, 347	060	+5 469	+5 695
C. II. 8. 6.	Dohadné účty pasivní účty 389	061		
C. II. 8. 7.	Jiné závazky účty 372, 373, 377, 379	062	+755	+821
C. III.	Časové rozlišení pasiv C. III. 1. + ... + C. II. x.	063		
C. III. 1.	Výdaje příštích období účty 383	064		
C. III. 2.	Výnosy příštích období účty 384	065		
D.	Časové rozlišení pasiv D. 1. + ... + D. x.	066	+31	+8
D. 1.	Výdaje příštích období účty 383	067	+31	+8
D. 2.	Výnosy příštích období účty 384	068		

Sestaveno dne: 3.3.2025	Podpisový záznam fyzické osoby, která je účetní jednotkou nebo statutárním orgánem účetní jednotky, poznámka
Právní forma společnost s ručením omezeným účetní jednotky:	Ing. Jiří Kafka
Předmět podnikání: Vedlejší činnosti v dopravě	
Pozn.:	

VÝKAZ ZISKU A ZTRÁTY



k. 3 1 . 1 2 . 2 0 2 4

Od: 1.1.2024 Do: 31.12.2024

v tisících Kč

IČ 2 8 1 1 7 0 1 8

Obchodní firma nebo jiný název účetní jednotky

JIKORD

s.r.o.

Sídlo nebo bydliště účetní jednotky
a místo podnikání, liší-li se od bydliště

Okružní 517/10

České Budějovice

370 76

Označ.	VÝKAZ ZISKU A ZTRÁTY	číslo řádku	Skutečnost v účetním období	
			sledovaném	(Rok 2023)
I.	Tržby z prodeje výrobků a služeb	001	+3 154	+1 081
	účty 601, 602			
II.	Tržby za prodej zboží	002		
	účty 604			
A.	Výkonová spotřeba	003	+6 045	+4 084
	A.1.+...+A.x.			
A.1.	Náklady vynaložené na prodané zboží	004		
	účty 504			
A.2.	Spotřeba materiálu a energie	005	+256	+346
	účty 501, 502, 503			
A.3.	Služby	006	+5 789	+3 738
	účty 511, 512, 513, 518			
B.	Změna stavu zásob vlastní činnosti (+/-)	007		
	účty 561, 562, 563, 564			
C.	Aktivace (-)	008		
	účty 565, 566, 567, 568			
D.	Osobní náklady	009	+12 908	+11 646
	D.1.+...+D.x.			
D.1.	Mzdové náklady	010	+9 236	+8 383
	účty 521, 522, 523			
D.2.	Náklady na sociální zabezpečení, zdravotní pojištění a ostatní náklady	011	+3 672	+3 263
	D.2.1.+D.2.2.			
D.2.1.	Náklady na sociální zabezpečení a zdravotní pojištění	012	+3 186	+2 836
	účty 524, 525, 526			
D.2.2.	Ostatní náklady	013	+486	+427
	účty 527, 528			
E.	Úprava hodnot v provozní oblasti	014		
	E.1.+...+E.x.			
E.1.	Úpravy hodnot dlouhodobého nehmotného a hmotného majetku	015		
	E.1.1.+E.1.2.			
E.1.1.	Úpravy hodnot dlouhodobého nehmotného a hmotného majetku - trvalé	016		
	účty 551, 557			
E.1.2.	Úpravy hodnot dlouhodobého nehmotného a hmotného majetku - dočasné	017		
	účty 559			
E.2.	Úpravy hodnot zásob	018		
	účty 559			
E.3.	Úpravy hodnot pohledávek	019		
	účty 556, 559			
III.	Ostatní provozní výnosy	020	+15 788	+14 709
	III.1.+...+III.x.			
III.1.	Tržby z prodaného dlouhodobého majetku	021		+60
	účty 641			
III.2.	Tržby z prodaného materiálu	022		
	účty 642			
III.3.	Jiné provozní výnosy	023	+15 788	+14 649
	účty 644, 646, 647, 648, 697			
F.	Ostatní provozní náklady	024	+81	+82
	F.1.+...+F.x.			
F.1.	Zůstatková cena prodaného dlouhodobého majetku	025		
	účty 541			
F.2.	Prodáný materiál	026		
	účty 542			
F.3.	Daně a poplatky	027	+5	+2
	účty 531, 532, 538			
F.4.	Rezervy v provozní oblasti a komplexní náklady příštích období	028		
	účty 552, 554, 555			
F.5.	Jiné provozní náklady	029	+76	+80
	účty 543, 544, 545, 546, 547, 548, 549, 597			
*	* Provozní výsledek hospodaření (+/-)	030	-92	-22
	I.+...+II.+...+III.-A.-B.-C.-D.-E.-F.			
IV.	Výnosy z dlouhodobého finančního majetku - podíly	031		
	IV.1.+...+IV.x.			
IV.1.	Výnosy z podílů - ovládaná nebo ovládající osoba	032		
	účty 661, 665			
IV.2.	Ostatní výnosy z podílů	033		
	účty 661, 665			
G.	Náklady vynaložené na prodané podíly	034		
	účty 561			
V.	Výnosy z ostatního dlouhodobého finančního majetku	035		
	V.1.+...+V.x.			
V.1.	Výnosy z ostatního dlouhodobého finančního majetku - ovládaná nebo ovládající osoba	036		
	účty 661, 665			
V.2.	Ostatní výnosy z ostatního dlouhodobého finančního majetku	037		
	účty 661, 665			

Označ.	VÝKAZ ZISKU A ZTRÁTY	číslo řádku	Skutečnost v účetním období	
			sledovaném	(Rok 2023)
H.	Náklady související s ostatním dlouhodobým finančním majetkem	účty 561, 566	038	
VI.	Výnosové úroky a podobné výnosy	VI.1.+...+VI.x	039	+125 +172
VI.1.	Výnosové úroky a podobné výnosy - ovládaná nebo ovládající osoba	účty 662, 665	040	+125 +172
VI.2.	Ostatní výnosové úroky a podobné výnosy	účty 662, 665	041	
I.	Úpravy hodnot a rezervy ve finanční oblasti	účty 574, 579	042	
J.	Nákladové úroky a podobné náklady	J.1.+...+J.x	043	
J.1.	Nákladové úroky a podobné náklady - ovládaná nebo ovládající osoba	účty 562	044	
J.2.	Ostatní nákladové úroky a podobné náklady	účty 562	045	
VII.	Ostatní finanční výnosy	účty 661, 663, 664, 666, 667, 668, 669, 698	046	
K.	Ostatní finanční náklady	účty 561, 563, 564, 565, 566, 567, 568, 569, 598	047	+2 +132
*	Finanční výsledek hospodaření (+/-)	IV.+V.+VI.+VII.-G.-H.-I.-J.-K.	048	+123 +40
**	Výsledek hospodaření před zdaněním (+/-)	.	049	+31 +18
L.	Daň z příjmů	L.1.+...+L.x	050	+31 +18
L.1.	Daň z příjmů splatná	účty 591, 593, 595, 599	051	+31 +18
L.2.	Daň z příjmů odložená (+/-)	účty 592	052	
**	Výsledek hospodaření po zdanění (+/-)	-- L	053	+0
M.	Převod podílu na výsledku hospodaření společníkům (+/-)	účty 596	054	
***	Výsledek hospodaření za účetní období (+/-)	-- M	055	+0
*	Čistý obrát za účetní období = I. + II. (2023 = I.+II.+III.+ IV.+V.+VI.+VII.) (do roku 2023 I.+II.+III.+ IV.+V.+VI.+VII.)		056	+3 154

Sestaveno dne: 3.3.2025	Podpisový záznam fyzické osoby, která je účetní jednotkou nebo statutárního orgánu účetní jednotky, poznámka
Právní forma společnosti s ručením omezeným účetní jednotky:	Ing. Jiří Kafka
Předmět podnikání: Vedlejší činnosti v dopravě	
Pozn.:	

Část 3: Přiznání k dani z příjmu právnických osob za rok 2024

Než začnete vyplňovat tiskopis, přečtěte si, prosím, pokyny.

Finančnímu úřadu pro / Specializovanému finančnímu úřadu
Jihočeský kraj

Územnímu pracovišti v, ve, pro
Českých Budějovicích

01 Daňové identifikační číslo
C Z 2 8 1 1 7 0 1 8

02 Identifikační číslo
2 8 1 1 7 0 1 8

03 Daňové přiznání ¹⁾
 řádné dodatečné opravě

Důvody pro podání dodatečného daňového přiznání zjištěny dne _____

04 Kód rozlišení typu přiznání: **1 A**

Základní investiční fond podle § 17b zákona²⁾ ano ne

Zdaňovací období podle § 21a písm. **a**) zákona

Počet příloh II. oddílu: **1**

Počet zvláštních příloh³⁾: **0**

Počet samostatných příloh³⁾: **0**

otisk podacího razítka finančního úřadu

PŘIZNÁNÍ k dani z příjmů právnických osob

podle zákona č. 586/1992 Sb. o daních z příjmů, ve znění pozdějších předpisů (dále jen "zákon")
za zdaňovací období nebo za období, za které se podává daňové přiznání

od **0 1 0 1 2 0 2 4** do **3 1 1 2 2 0 2 4**

I. ODDÍL - údaje o poplatníkovi

05 Název poplatníka
J I K O R D s . r . o .

06 Sídlo ¹⁾
a) ulice a číslo orientační, část obce a číslo popisné
O k r u ž n í 1 0 , č p . 5 1 7

b) obec
Č e s k é B u d ě j o v i c e

c) PSČ
3 7 0 0 1

d) stát/kód státu _____ e) číslo telefonu _____

07 Kategorie účetní jednotky Kód **L**

08 Přiznání podal poradce¹⁾ ano ne

09 Zákonná povinnost sestavení účetní závěrky dle mezinárodních účetních standardů upravených právem Evropské unie¹⁾ ano ne

10 Zákonná povinnost ověření účetní závěrky auditorem¹⁾ ano ne

11 Účetní závěrka sestavená daňovým subjektem¹⁾ nebo přehledy o majetku a závazcích a o příjmech a výdajích, přiložený¹⁾,²⁾ ano ne ano ne

12 Transakce uskutečněné se spojenými osobami³⁾ Kód **N**

13 Hlavní (převažující) činnost Kód klasifikace CZ-NACE²⁾
Vedlejší činnosti v dopravě **5 2 2 0 0 0**

II. ODDÍL - daň z příjmů právnických osob (dále jen "daň")

Řádek	Název položky	Vyplni v celých Kč	
		poplatník	finanční úřad
10 ^o)	Výsledek hospodaření (zisk +, ztráta -) nebo rozdíl mezi příjmy a výdaji ^o) ke dni: 3 1 . 1 2 . 2 0 2 4	+30 870	
20 ^o)	Částky neoprávněně zkracující příjmy (§ 23 odst. 3 písm.a) bod 1 zákona) a hodnota nepeněžních příjmů (§ 23 odst. 6 zákona), pokud nejsou zahrnuty ve výsledku hospodaření nebo v rozdílu mezi příjmy a výdaji na ř. 10	+0	
30 ^o)	Částky, o které se podle § 23 odst. 3 písm. a) zákona, s výjimkou § 23 odst. 3 písm. a) bodů 1 a 2 zákona, zvyšuje výsledek hospodaření nebo rozdíl mezi příjmy a výdaji na ř. 10	+0	
40	Výdaje (náklady) neuznávané za výdaje (náklady) vynaložené k dosažení, zajištění a udržení příjmů (§25 nebo 24 zákona), pokud jsou zahrnuty ve výsledku hospodaření nebo v rozdílu mezi příjmy a výdaji na ř. 10	+116 704	
50	Rozdíl, o který odpisy hmotného a nehmotného majetku uplatněné v účetnictví převyšují odpisy tohoto majetku stanovené podle § 26 až 33 zákona	+0	
61 ^a)	Úprava základu daně podle § 23 odst. 8 zákona v případě zrušení poplatníka s likvidací		
62 ^a)			
63	Částky, o které se podle § 23e, § 23g, § 23h a § 38fa zákona zvyšuje výsledek hospodaření nebo rozdíl mezi příjmy a výdaji (ř. 10)	+0	
65	Částka kusových rozdílů, o kterou se podle § 23i zákona zvyšuje výsledek hospodaření (ř. 10)	+0	
70	Mezisoučet (ř. 20 + 30 + 40 + 50 + 61 + 62 + 63 + 65)	+116 704	
100	Příjmy, které nejsou předmětem daně podle § 18 odst. 2 zákona a podle § 38fa zákona, pokud jsou zahrnuty ve výsledku hospodaření nebo v rozdílu mezi příjmy a výdaji (ř. 10)	+0	
101	Příjmy, jež u veřejně prospěšných poplatníků, nejsou předmětem daně podle § 18a odst. 1 zákona, pokud jsou zahrnuty ve výsledku hospodaření nebo v rozdílu mezi příjmy a výdaji (ř. 10)	+0	
109 ^a)	Příjmy osvobozené od daně podle § 19b zákona, pokud jsou zahrnuty ve výsledku hospodaření nebo v rozdílu mezi příjmy a výdaji (ř. 10)	+0	
110 ^a)	Příjmy osvobozené od daně podle § 19 zákona, pokud jsou zahrnuty ve výsledku hospodaření nebo v rozdílu mezi příjmy a výdaji (ř. 10)	+0	
111 ^a)	Částky, o které se podle § 23 odst. 3 písm. b) zákona snižuje výsledek hospodaření nebo rozdíl mezi příjmy a výdaji (ř. 10)	+0	
112 ^a)	Částky, o které lze podle § 23 odst. 3 písm. c) zákona snížit výsledek hospodaření nebo rozdíl mezi příjmy a výdaji (ř. 10)	+0	
120	Příjmy nezahmované do základu daně podle § 23 odst. 4 písm. a) zákona	+0	
130	Příjmy nezahmované do základu daně podle § 23 odst. 4 písm. b) zákona	+0	
140 ^a)	Příjmy a částky podle § 23 odst. 4 zákona, s výjimkou příjmů podle § 23 odst. 4 písm. a) a b) zákona, nezahmované do základu daně	+0	
150	Rozdíl, o který odpisy hmotného a nehmotného majetku stanovené podle § 26 až 33 zákona převyšují odpisy tohoto majetku uplatněné v účetnictví	+0	
160 ^a)	Souhrn jednotlivých rozdílů, o které částky výdajů (nákladů) vynaložených na dosažení, zajištění a udržení příjmů převyšují náklady uplatněné v účetnictví	+0	
161 ^a)	Úprava základu daně podle § 23 odst. 8 zákona v případě zrušení poplatníka s likvidací		
162 ^a)			
163	Částky, o které se podle § 23e, § 23g a § 38fa zákona snižuje výsledek hospodaření nebo rozdíl mezi příjmy a výdaji (ř. 10)	+0	
165	Částka kusových rozdílů, o kterou se podle § 23i zákona snižuje výsledek hospodaření (ř. 10)	+0	
170	Mezisoučet (ř. 100 + 101 + 109 + 110 + 111 + 112 + 120 + 130 + 140 + 150 + 160 + 161 + 162 + 163 + 165)	+0	

Příloha č. 1 II. oddílu

Identifikační číslo

2 8 1 1 7 0 1 8

Daňové identifikační číslo

C Z 2 8 1 1 7 0 1 8

A. Rozdělení výdajů (nákladů), které se neuznávají za výdaje (náklady) vynaložené na dosažení, zajištění a udržení příjmů, uvedených na řádku 40 podle účtových skupin účtové třídy - náklady

Řádek	Název účtové skupiny (včetně číselného označení)	Vyplní v celých Kč	
		poplatník	finanční úřad
1	50 - Spotřebované nákupy	+1 452	
2	51 - Služby	+115 252	
3			
4			
5			
6			
7			
8			
9			
10			
11			
12			
13	Celkem	+116 704	

B. Odpisy hmotného a nehmotného majetku

a) Daňové odpisy hmotného a nehmotného majetku uplatněné jako výdaj (náklad) na dosažení, zajištění a udržení zdanitelných příjmů podle § 24 odst. 2 písm. a) zákona

Řádek	Název položky	Vyplní v celých Kč	
		poplatník	finanční úřad
1	Odpisy hmotného a nehmotného majetku zařazeného do odpisové skupiny 1	+0	
2	(neobsazeno)	x	x
3	Odpisy hmotného a nehmotného majetku zařazeného do odpisové skupiny 2	+0	
4	Odpisy hmotného a nehmotného majetku zařazeného do odpisové skupiny 3	+0	
5	Odpisy hmotného majetku zařazeného do odpisové skupiny 4	+0	
6	Odpisy hmotného majetku zařazeného do odpisové skupiny 5	+0	
7	Odpisy hmotného majetku zařazeného do odpisové skupiny 6	+0	
8	Odpisy hmotného majetku podle § 30 odst. 4 zákona, ve znění účinném do 31. prosince 2007	+0	
9	Odpisy hmotného majetku podle § 30 odst. 4 až 6 a § 30b zákona	+0	
10	Odpisy nehmotného majetku podle § 32a zákona, ve znění účinném do 31. prosince 2020	+0	
11	Daňové odpisy hmotného a nehmotného majetku celkem	+0	

b) Účetní odpisy hmotného a nehmotného majetku uplatněné jako výdaj (náklad) na dosažení, zajištění a udržení zdanitelných příjmů podle § 24 odst. 2 písm. v) zákona

12	Účetní odpisy, s výjimkou uvedenou v § 25 odst. 1 písm. zg) zákona, u hmotného majetku, který není vymezen pro účely zákona jako hmotný majetek, a nehmotného majetku, který se neodepisuje podle tohoto zákona, uplatněné podle § 24 odst. 2 písm. v) zákona jako výdaj (náklad) k dosažení, zajištění a udržení zdanitelných příjmů. Pro nehmotný majetek zaevidovaný do majetku poplatníka do 31. prosince 2000 se použije zákon ve znění platném do uvedeného data, a to až do doby jeho vyřazení z majetku poplatníka.	+0	
----	---	----	--

C. Odpis pohledávek zahrnovaný do výdajů (nákladů) na dosažení, zajištění a udržení příjmů a zákonné rezervy a zákonné opravné položky vytvářené dle zákona č. 593/1992 Sb., o rezervách pro zjištění základu daně z příjmů, ve znění pozdějších předpisů (dále jen "zákon o rezervách")

a) Odpis neutruzených pohledávek zahrnovaný do daňových výdajů (nákladů) a zákonné opravné položky k pohledávkám, mimo opravných položek podle § 5 zákona o rezervách - vyplňují všichni poplatníci

Řádek	Název položky	Vyplní v celých Kč	
		poplatník	finanční úřad
1	(neobsazeno)	X	X
2	(neobsazeno)	X	X
3	Opravné položky k pohledávkám za dlužníky v insolvenčním řízení vytvořené podle § 8 zákona o rezervách v daném období, za které se podává daňové přiznání	+0	
4	Stav zákonných opravných položek k pohledávkám za dlužníky v insolvenčním řízení (§ 8 zákona o rezervách) ke konci období, za které se podává daňové přiznání	+0	
5	Stav nepromištěných pohledávek splatných po 31. prosinci 1994, k nimž lze tvořit zákonné opravné položky (§ 8a zákona o rezervách) ke konci období, za které se podává daňové přiznání	+0	
6	Opravné položky k nepromištěným pohledávkám vytvořené podle § 8a zákona o rezervách v daném období, za které se podává daňové přiznání	+0	
7	Stav zákonných opravných položek k nepromištěným pohledávkám splatným po 31. prosinci 1994 (§ 8a zákona o rezervách) ke konci období, za které se podává daňové přiznání	+0	
8	Opravné položky k pohledávkám z titulu ručení za celní dluh vytvořené podle § 8b zákona o rezervách v daném období, za které se podává daňové přiznání	+0	
9	Stav zákonných opravných položek k pohledávkám z titulu ručení za celní dluh (§ 8b zákona o rezervách) ke konci období, za které se podává daňové přiznání	+0	
10	Opravné položky k nepromištěným pohledávkám, vytvořené podle § 8c zákona o rezervách v daném období, za které se podává daňové přiznání	+0	
11	Stav zákonných opravných položek k nepromištěným pohledávkám vytvořených podle § 8c zákona o rezervách ke konci období, za které se podává daňové přiznání	+0	
12	Úhm hodnot pohledávek nebo požizovacích cen pohledávek nabytých postoupením, uplatněných v daném zdaňovacím období, za které se podává daňové přiznání jako výdaj (náklad) na dosažení, zajištění a udržení příjmů podle § 24 odst.2 písm. y) zákona	+0	

b) Bankovní rezervy a opravné položky podle § 5 zákona o rezervách - vyplňují pouze banky

13	Průměrný stav rozvahové hodnoty nepromištěných pohledávek z úvěrů podle § 5 odst. 2 písm. a) zákona o rezervách	+0	
14 ^{a)}	Opravné položky k nepromištěným pohledávkám z úvěrů, vytvořené podle § 5 odst. 2 písm. a) zákona o rezervách za dané zdaňovací období	+0	
15	Stav zákonných opravných položek k nepromištěným pohledávkám z úvěrů (§ 5 odst. 2 písm. a) zákona o rezervách) ke konci zdaňovacího období	+0	
16	Průměrný stav poskytnutých bankovních záruk za úvěry podle § 5 odst. 2 písm. b) zákona o rezervách	+0	
17 ^{b)}	Rezervy na poskytnuté bankovní záruky za úvěry, vytvořené podle § 5 odst. 2 písm. b) zákona o rezervách za dané zdaňovací období	+0	
18	Stav zákonných rezerv na poskytnuté bankovní záruky za úvěry (§ 5 odst. 2 písm. b) zákona o rezervách) ke konci zdaňovacího období	+0	

c) Opravné položky podle § 5a zákona o rezervách - vyplňují pouze spořitelni a úvěrní družstva a ostatní finanční instituce

19	Průměrný stav rozvahové hodnoty nepromištěných pohledávek z úvěrů poskytnutých fyzickým osobám na základě smlouvy o úvěru, bez příslušenství, v ocenění nesníženém o opravné položky již vytvořené (§ 5a odst. 3 zákona o rezervách)	+0	
20	Výše základního kapitálu k poslednímu dni zdaňovacího období (§ 5a odst. 4 zákona o rezervách)	+0	
21 ^{a)}	Opravné položky k nepromištěným pohledávkám z úvěrů poskytnutých fyzickým osobám na základě smlouvy o úvěru, vytvořené podle § 5a odst. 4 zákona o rezervách za dané zdaňovací období	+0	
22	Stav zákonných opravných položek k nepromištěným pohledávkám z úvěrů poskytnutých fyzickým osobám na základě smlouvy o úvěru (§ 5a odst. 4 zákona o rezervách) ke konci zdaňovacího období	+0	

d) Rezervy v pojišťovnictví - vyplňují pouze pojišťovny

23	Rozdíl mezi výši upravených rezerv v pojišťovnictví na konci období, za které se podává daňové přiznání a výši upravených rezerv v pojišťovnictví na začátku období, za které se podává daňové přiznání (§ 6 zákona o rezervách)	+0	
24	Stav upravených rezerv v pojišťovnictví (§ 6 zákona o rezervách) ke konci období, za které se podává daňové přiznání	+0	

e) Rezerva na opravy hmotného majetku - vyplňují všichni poplatníci

25	Rezerva na opravy hmotného majetku vytvořená podle § 7 zákona o rezervách v daném zdaňovacím období	+0	
26	Stav rezerv na opravy hmotného majetku (§ 7 zákona o rezervách) ke konci zdaňovacího období	+0	

f) Ostatní zákonné rezervy - vyplňují pouze poplatníci oprávnění k jejich tvorbě a použití

27	Rezerva na pěstební činnosti vytvořená podle § 9 zákona o rezervách v daném období, za které se podává daňové přiznání	+0	
28	Stav rezervy na pěstební činnosti (§ 9 zákona o rezervách) ke konci období, za které se podává daňové přiznání	+0	
29 ^{a)}	Ostatní rezervy vytvořené podle § 10 zákona o rezervách v daném zdaňovacím období	+0	

g) Rezerva na nakládání s elektroodpadem ze solárních panelů – vyplňují pouze poplatníci oprávnění k její tvorbě a použití

30	Rezerva na nakládání s elektroodpadem ze solárních panelů vytvořená podle § 11a až § 11c zákona o rezervách v daném období, za které se podává daňové přiznání	+0	
31	Stav rezervy na nakládání s elektroodpadem ze solárních panelů (§ 11a až § 11c zákona o rezervách) ke konci období, za které se podává daňové přiznání	+0	

D. (neobsazeno)

E. Odečet daňové ztráty od základu daně podle § 34 odst. 1 až 3 zákona²⁾ (vyplní se v celých Kč)

Řádek	Zdaňovací období nebo období, za které se podává daňové přiznání, za které byla daňová ztráta pravomocně stanovena od - do	Celková výše daňové ztráty pravomocně stanovené za období uvedené ve sl. 1	Část daňové ztráty ze sl. 2			Identifikační číslo obchodní korporace, od které je daňová ztráta dle § 23a a § 23c zákona převzata
			již odečtená	odečtená v daném zdaňovacím období	kterou lze odečíst	
0	1	2	3	4	5	6
1	<input type="text"/>					
2	<input type="text"/>					
3	<input type="text"/>					
4	<input type="text"/>					
5	<input type="text"/>					
6	<input type="text"/>					
7	<input type="text"/>					
8	<input type="text"/>					
	Celkem					

F. Odpočty podle § 34 odst. 4 zákona

a) (neobsazeno)

b) Uplatňování odpočtu na podporu výzkumu a vývoje od základu daně podle § 34 odst. 4 a § 34a až § 34e zákona (vyplní se v celých Kč)

Řádek	Zdaňovací období nebo období, za které je podáváno daňové přiznání, v němž vznikl nárok na odpočet podle § 34 odst. 4 a § 34a až § 34e zákona od - do	Celková výše nároku na odpočet na podporu výzkumu a vývoje vznikl v období uvedeném ve sl. 1	Část nároku na odpočet ze sl. 2		
			odečtená v předcházejících obdobích	odečtená v daném období	kterou lze odečíst v následujících obdobích
0	1	2	3	4	5
1	<input type="text"/>				
2	<input type="text"/>				
3	<input type="text"/>				
4	<input type="text"/>				
5	Celkem				

c) Uplatňování odpočtu na podporu odborného vzdělávání od základu daně podle § 34 odst. 4 a § 34f až § 34h zákona (vyplní se v celých Kč)

Řádek	Zdaňovací období nebo období, za které je podáváno daňové přiznání, v němž vznikl nárok na odpočet podle § 34 odst. 4 a § 34f až § 34h zákona od - do	Celková výše nároku na odpočet na podporu odborného vzdělávání vznikl v období uvedeném ve sl. 1	Část nároku na odpočet ze sl. 2		
			odečtená v předcházejících obdobích	odečtená v daném období	kterou lze odečíst v následujících obdobích
0	1	2	3	4	5
1	<input type="text"/>				
2	<input type="text"/>				
3	<input type="text"/>				
4	<input type="text"/>				
5	Celkem				

G. Celková hodnota bezúplatných plnění, kterou lze podle § 20 odst. 8 zákona uplatnit jako odečet od základu daně s níženého podle § 34 zákona³⁾

Řádek	Název položky	Vyplni v celých Kč	
		poplatník	finanční úřad
1	Celková hodnota bezúplatných plnění poskytnutých na účely vymezené v § 20 odst. 8 zákona pro odečet ze základu daně sníženého podle § 34 zákona	+0	
2	(neobsazeno)	X	X

H. Rozčlenění celkového nároku na slevy na dani (§ 35 odst. 1 a 4 a § 35a nebo § 35b zákona), který lze uplatnit na f. 300³⁾

Řádek	Název položky	Vyplni v celých Kč	
		poplatník	finanční úřad
1	Sleva podle § 35 odst. 1 písm. a) zákona	+0	
2	Sleva podle § 35 odst. 1 písm. b) zákona	+0	
3	Sleva podle § 35 odst. 4 zákona	+0	
4	Úhrn slev podle § 35 odst. 1 zákona (r. 1 + 2 + 3)	+0	
5 ³⁾	Sleva podle § 35a ¹⁾ nebo § 35b ¹⁾ zákona	+0	

I. Zápočet daně zaplacené v zahraničí³⁾

Počet samostatných příloh

Řádek	Název položky	Vyplni v celých Kč	
		poplatník	finanční úřad
1 ³⁾	Úhrn daní zaplacených v zahraničí, o které lze snížit daňovou povinnost metodou úplného zápočtu	+0	
2 ³⁾	Úhrn daní zaplacených v zahraničí, u nichž lze uplatnit metodu prostého zápočtu (úhrn částek ze f. 3 samostatných příloh k tabulce I)	+0	
3 ³⁾	Úhrn částek daní zaplacených v zahraničí, o které lze snížit daňovou povinnost metodou prostého zápočtu (úhrn částek ze f. 7 samostatných příloh k tabulce I)	+0	
4	Výše daní zaplacených v zahraničí, kterou lze započíst metodou úplného a prostého zápočtu (součet částek ze f. 1 a 3)	+0	
5	Výše daní zaplacených v zahraničí, kterou nelze započíst (kladný rozdíl mezi částkami na f. 2 a 3 zvýšený o kladný rozdíl mezi částkami na f. 4 a na f. 320 II. oddílu)	+0	

J. Rozdělení některých položek v případě komanditní společnosti⁴⁾ (vyplni se v celých Kč)

Řádek	Název položky a číslo řádku II. oddílu, případně číslo řádku vyznačené tabulkou přílohy č. 1 II. oddílu, s nimiž souvisí částka ze sloupce 2 nebo 3 této tabulky	Částka připadající na komplementáře	Částka připadající na komanditisty	Částka za komanditní společnost jako odebí (sl. 2 + 3)
0	1	2	3	4
1	Základ daně nebo daňová ztráta z f. 200 (f. 201)			
2	Úhrn vyňatých příjmů (základů daně a daňových ztrát) podléhajících zdanění v zahraničí (f. 210)			
3	Nárok na odečet podle § 34 odst. 4 a § 34f až § 34h zákona (příslušný řádek sl. 2 tabulky F/c)			
4	Nárok na odečet podle § 34 odst. 4 a § 34a až § 34e zákona (příslušný řádek sl. 2 tabulky F/b)			
5	Hodnota bezúplatných plnění poskytnutých na účely vymezené v § 20 odst. 8 zákona (f. 1 tabulky G)			
6	(neobsazeno)	X	X	X
7	Celkový nárok na slevy na dani podle § 35 odst. 1 zákona (f. 4 tabulky H)			
8	(neobsazeno)	X	X	X
9	Úhrn daně zaplacené v zahraničí, kterou lze započíst metodou úplného a prostého zápočtu (f. 4 tabulky I)			

K. Vybrané ukazatele hospodaření

Řádek	Název položky	Měrná jednotka	Vyplni	
			poplatník	finanční úřad
1	Roční úhrn čistého obrátu	CZK	+19 067 000	
2	Průměrný přepočtený počet zaměstnanců, zaokrouhlený na celé číslo	osoby	+17	

Řádek		Vyplní v celých Kč	
		poplatník	finanční úřad
200	Základ daně před úpravou o část základu (daňové ztráty) připadající na komplementáře a o příjmy podléhající zdanění v zahraničí, u nichž je uplatňováno vynětí, a před snížením o položky podle § 34 a § 20 odst. 7 nebo odst. 8 zákona, nebo daňová ztráta před úpravou o část základu daně (daňové ztráty) připadající na komplementáře a o příjmy podléhající zdanění v zahraničí, u nichž je uplatňováno vynětí (ř. 10 + 70 -170) ²⁾	+147 574	
201	Část základu daně nebo daňové ztráty připadající na komplementáře ²⁾	+0	
210 ³⁾	Úhrn vyňatých příjmů (základu daně a daňových ztrát) podléhajících zdanění v zahraničí ³⁾	+0	
220	Základ daně po úpravě o část základu daně (daňové ztráty) připadající na komplementáře a o příjmy podléhající zdanění v zahraničí, u nichž je uplatňováno vynětí, před snížením o položky podle § 34 a § 20 odst. 7 nebo odst. 8 zákona ⁴⁾ nebo daňová ztráta po úpravě o část základu daně (daňové ztráty) připadající na komplementáře a o příjmy podléhající zdanění v zahraničí, u nichž je uplatňováno vynětí (ř. 200 - 201 - 210) ²⁾	+147 574	
230	Odečet daňové ztráty podle § 34 odst. 1 zákona ⁵⁾	+0	
240 ⁶⁾			
241			
242	Odečet nároku na odpočet na podporu výzkumu a vývoje podle § 34 odst. 4 a § 34a až § 34e zákona	+0	
243	Odečet nároku na odpočet na podporu odborného vzdělávání podle § 34 odst. 4 a § 34f až § 34h zákona	+0	
250	Základ daně po úpravě o část základu daně (daňové ztráty) připadající na komplementáře a o příjmy podléhající zdanění v zahraničí, u nichž je uplatňováno vynětí, snížený o položky podle § 34, před snížením o položky podle § 20 odst. 7 nebo odst. 8 zákona ⁷⁾ (ř. 220 - 230 - 240 - 241 - 242 - 243)	+147 574	
251	Částka podle § 20 odst. 7 zákona, o níž mohou veřejně prospěšní poplatníci (§ 17a zákona), dále snížit základ daně uvedený na ř. 250		
260	Odečet bezúplatných přínosů podle § 20 odst. 8 zákona (nejvýše 10 % z částky na ř. 250) ⁸⁾	+0	
270	Základ daně po úpravě o část základu daně (daňové ztráty) připadající na komplementáře a o příjmy podléhající zdanění v zahraničí, u nichž je uplatňováno vynětí, snížení o položky podle § 34 a částky podle § 20 odst. 7 nebo 8 zákona, zaokrouhlený na celé šestiokruhy dolů ⁹⁾ (ř. 250 - 251 - 260)	+147 000	
280	Sazba daně (v %) podle § 21 odst. 1 nebo 2 nebo odst. 3 zákona, ve spojení s § 21 odst. 6 zákona	21	
290	Daň $\frac{\text{ř. 270} \times \text{ř. 280}}{100}$	+30 870	
300	Slevy na dani podle § 35 odst. 1 a 4 a § 35a nebo § 35b zákona (nejvýše do částky na ř. 290) ¹⁰⁾	+0	
301			
310	Daň upravená o položky uvedené na ř. 300 a 301 (ř. 290 - 300 ± 301) ¹¹⁾	+30 870	
319 ¹²⁾	Snížení daně podle § 38fa odst. 9 zákona	+0	
319a	Snížení daně podle § 38fa odst. 10 zákona	+0	
320	Zápočet daně zaplacené v zahraničí na daň uvedenou na ř. 310 ¹³⁾ (nejvýše do částky uvedené na ř. 310 po snížení daně na ř. 319 a ř. 319a)	+0	
330	Daň po snížení na ř. 319, ř. 319a a po zápočtu na ř. 320 (ř. 310 - 319 - 319a - 320), zaokrouhlená na celé Kč nahoru ¹⁴⁾	+30 870	
331 ¹⁵⁾	Samostatný základ daně podle § 20b zákona, zaokrouhlený na celé šestiokruhy dolů ¹⁶⁾	+0	
332	Sazba daně (v %) podle § 21 odst. 4 zákona, ve spojení s § 21 odst. 6 zákona	0	
333	Daň ze samostatného základu daně $\frac{\text{ř. 331} \times \text{ř. 332}}{100}$ zaokrouhlená na celé Kč nahoru	+0	
334	Snížení daně podle § 38fa odst. 8 zákona a zápočet daně zaplacené v zahraničí na daň ze samostatného základu daně (nejvýše do částky uvedené na ř. 333)	+0	
335	Daň ze samostatného základu daně po snížení a po zápočtu (ř. 333 - 334), zaokrouhlená na celé Kč nahoru	+0	
340	Celková daň (ř. 330 + 335)	+30 870	
360	Poslední známá daň pro účely stanovení výše a periodicity záloh podle § 38a odst. 1 zákona (ř. 340 - 335 = ř. 330)	+30 870	

III. ODDÍL - (neobsazeno)

IV. ODDÍL - dodatečné daňové přiznání

Řádek	Název položky	Vyplní v celých Kč	
		poplatník	finanční úřad
1	Poslední známá daň		
2	Nově zjištěná daň (ř. 340 II. oddílu)		
3	Zvýšení (+), snížení (-) daně (ř. 2 - ř. 1)		
4	Poslední známá daňová ztráta		
5	Nově zjištěná daňová ztráta (ř. 220 II. oddílu)		
6	Zvýšení (+), snížení (-) daňové ztráty (ř. 5 - ř. 4)		

V. ODDÍL - placení daně

Řádek	Název položky	Vyplní v celých Kč	
		poplatník	finanční úřad
1	Na zálohách (§ 38a zákona) zapláceno	+0	
2 ³⁾	Na zajištění daně srazeno plátcem (§ 38e zákona)	+0	
3 ³⁾	Uplatňovaný zápočet daně vybrané srážkou (§ 36 odst. 8 zákona)	+0	
4	Nedoplatek (-) (ř. 1 + ř. 2 + ř. 3 - ř. 340 II. oddílu) < 0 Přeplatek (+) (ř. 1 + ř. 2 + ř. 3 - ř. 340 II. oddílu) > 0	-30 870	

Údaje o podepisující osobě: Kód podepisující osoby:

Jméno(-a) a příjmení / Název právnické osoby

Datum narození / Evidenční číslo osvědčení daňového poradce / IČ právnické osoby

Fyzická osoba oprávněná k podpisu (je-li daňový subjekt či zástupce právnickou osobou),
s uvedením vztahu k právnické osobě (např. jednatel, pověřený pracovník apod.)
 Jméno(-a) a příjmení / Vztah k právnické osobě

Osoba oprávněná k podpisu

Datum: Otisk razítka:

Vlastnoruční podpis osoby oprávněné k podpisu:

ŽÁDOST O VRÁCENÍ PŘEPLATKU NA DANI Z PŘÍJMŮ PRÁVNICKÝCH OSOB

Podle ust. § 154 a 155b zákona č. 280/2009 Sb., daňový řád, ve znění pozdějších předpisů, žádám o vrácení:
 přeplatku na dani z příjmu právnických osob ve výši Kč.
 Přeplatek vratte na účet vedený u č. kód banky
 vlastníků účtu měna, ve které je účet vede

Dne Podpis daňového subjektu (podepisující osoby)

Vysvětlivky:

- Nehodící se škrtněte.
- Vyplní finanční úřad.
- V případě vykazání ztráty nebo daňové ztráty se uvede částka se znaménkem mínus (-).
- Vyplní pouze poplatník, který je komanditní společností.
- Pokud poplatníkem daně je komanditní společnost uvede pouze částky připadající na komanditisty.
- Při podání dodatečného daňového přiznání podle § 141 odst. 2 nebo 4 zákona č. 280/2009 Sb., daňový řád, ve znění pozdějších předpisů anebo podle § 38u zákona, budou na zvláštní příloze uvedeny důvody pro jeho podání. Při elektronickém podání těchto dodatečných daňových přiznání je součástí programového vybavení aplikace Elektronická podání pro finanční správu textové pole pro vyplnění zvláštní přílohy.
- Účetní závěrka nebo přehled o majetku a závazcích a přehled o příjmech a výdajích, jako příloha vyznačená pod položkou 11 v I. oddílu, je součástí daňového přiznání (§ 72 odst. 1 zákona č. 280/2009 Sb., daňový řád, ve znění pozdějších předpisů). Pro účely elektronického podání daňového přiznání se **Účetní závěrka** rozumí elektronické přílohy **Rozvahy a Výkaz zisku a ztráty**, popřípadě **Přehled o změnách vlastního kapitálu** a **Přehled o peněžních tocích**, které jsou součástí programového vybavení aplikace Elektronická podání pro finanční správu, a **Opis Přílohy účetní závěrky**, vkládaný s použitím E-přílohy jako samostatný soubor ve formátu doc, docx, txt, xls,xlsx, rtf, pdf nebo jpg.
 Pro účely elektronického podání daňového přiznání se **Přehledy o majetku a závazcích a příjmech a výdajích** rozumí elektronické přílohy **Přehledu o majetku a závazcích a Přehledu o příjmech a výdajích**, pro které nejsou v programovém vybavení aplikace Elektronická podání pro finanční správu k dispozici elektronické přílohy se závazně stanoveným uspořádáním údajů (se stanovenou strukturou), lze učitelné elektronicky prostřednictvím E-příloh, umožňujících vložení souboru ve formátu doc, docx, txt, xls, xlsx, rtf, pdf nebo jpg.
- Bude-li vyplněn některý z takto označených řádků, je nutné se smyslu dílků pokynů pro jejich vyplnění, rozvést na zvláštní příloze věcnou náplň částky vykázané na příslušném řádku, popřípadě její propočít. Při elektronickém podání daňového přiznání jsou textová pole pro vyplnění zvláštních příloh součástí programového vybavení aplikace Elektronická podání pro finanční správu.
- Výpočet vykázané částky nebo uvedení dalších údajů k takto označenému řádku se provede na samostatné příloze. Tiskopisy samostatných příloh vydává Ministerstvo financí. Pro účely elektronického podání daňového přiznání jsou elektronické verze těchto tiskopisů součástí programového vybavení aplikace Elektronická podání pro finanční správu.
- § 17 odst. 3 zákona.
- § 21a odst. 1 ve spojení s § 18 odst. 4 zákona o účetnictví.

Identifikační číslo

2 8 1 1 7 0 1 8

Příloha k položce 11 I. oddílu

Žádost o předání účetní závěrky do sbírky listin veřejného rejstříku²⁾

Žádám tímto správce daně z příjmů, aby předal do sbírky listin veřejného rejstříku tyto přiložené součásti účetní závěrky sestavené účetní jednotkou:

01	Rozvaha ¹⁾	ano	<input checked="" type="checkbox"/>	ne
02	Výkaz zisku a ztráty ¹⁾	ano	<input checked="" type="checkbox"/>	ne
03	Příloha účetní závěrky ¹⁾	ano	<input checked="" type="checkbox"/>	ne
04	Přehled o změnách vlastního kapitálu ¹⁾	<input checked="" type="checkbox"/>	ano	ne
05	Přehled o peněžních tocích ¹⁾	<input checked="" type="checkbox"/>	ano	ne
06	Účetní závěrka sestavená dle mezinárodních účetních standardů ¹⁾	<input checked="" type="checkbox"/>	ano	ne

Žádám tímto správce daně z příjmů, aby mi na uvedený e-mail³⁾ zaslal informaci o předání účetní závěrky:

¹⁾ Nehodící se škrtněte

²⁾ Možnost podat tuto Žádost mají pouze obchodní korporace, které podle zvláštního právního předpisu nepředávají výroční zprávu České národní bance (§ 21b odst. 2 zákona o účetnictví). Rozsah zveřejnění sestavené účetní závěrky a bližší podmínky jejího předání do sbírky listin veřejného rejstříku upravuje zákon § 21a a § 21b odst. 2 a násl. zákona o účetnictví).

³⁾ Vyplňte e-mail, na který Vám má být zasláno potvrzení o předání účetní závěrky (neuvádějte e-mail rejstříkového soudu).

Přílohy pro elektronické podání a vybrané údaje z účetní závěrky

- Údaje vychází z účetní závěrky, která nebyla schválena
 Údaje vychází z účetní závěrky, která nebyla ověřena auditorem

Účetní závěrka		Jméno souboru
Příloha účetní závěrky		Jikord příloha úz 2024.doc
Přehled o změnách vlastního kapitálu		
Přehled o peněžních tocích		
Účetní závěrka sestavená dle mezinárodních účetních standardů		
Typ účetních výkazů v XML dle vyhlášky	500/2002 Sb.	
Obecné přílohy		
Název přílohy	Jméno souboru	

Výpočet záloh na daň z příjmů na rok 2025/2026

JIKORD s.r.o. České Budějovice DIČ: CZ 2 8 1 1 7 0 1 8

Poslední známá daňová povinnost pro výpočet záloh:	30 870	Jedná se o částku z ř. 3 III. Oddílu Přiznání, případně ř. 360	
Počet měsíců zdaňovacího období:	12		
Poslední známá daňová povinnost přepočtená na počet měsíců zdaňovacího období:	30 870		
Povinnost platit zálohy:	Ano		
Periodicita placení záloh:	Pololetně	Zálohy budou placeny pololetně ve výši 40% poslední známé daňové povinnosti, neboť ta činila více než 30.000 Kč a nepřesáhla částku 150.000 Kč.	
Výše zálohy:	12 400	Kč	
Lhůta pro podání daňového přiznání:	01.04.2025	Zálohy platit od:	1 pololetí

Platební kalendář

Datum	Částka zálohy
Pondělí 16. června 2025	12 400
Pondělí 15. prosince 2025	12 400
<p>Zálohy platte na účet FÚ pro Jihočeský kraj 7704-77627231/0710 pod varšavským symbolem 28117018.</p> 	

Část 4: Zkrácená závěrka společnosti JIKORD s.r.o. za rok 2024

**Příloha ve zkráceném rozsahu k účetní závěrce
ke dni 31. 12. 2024**

Čl. I.

Obecné údaje

Popis účetní jednotky

Název: JIKORD s.r.o.

Sídlo: Okružní 517/10, České Budějovice, PSČ 370 01

Datum vzniku: 18. 1. 2010

Právní forma: s.r.o.

Jediný společník se splaceným vkladem do základního kapitálu 200.000,- Kč – Jihočeský kraj, IČ 708 90 650

Čl. II.

Informace o účetních metodách a obecných účetních zásadách

1. Způsob ocenění

V roce 2024 neoceňovaly zásoby, HIM a NHIM vytvořený vlastní činností ani cenné papíry a majetkové účasti

2. Způsob stanovení reprodukční pořizovací ceny: -----

3. Druhy vedlejších pořizovacích nákladů: -----

4. Změny způsobu oceňování -----

Změny způsobu odepisování: -----

Změny způsobu účtování: -----

5. Způsob stanovení opravných položek: -----

6. Způsob sestavení odpisových plánů

V roce 2024 se neodepisoval žádný hmotný ani nehmotný majetek

Čl. III.

Doplňující ukazatelé k rozvaze a výkazu zisků a ztrát

1. Žádný majetek není zatížen zástavním právem.
2. Pohledávky po lhůtě splatnosti společnost nemá.
3. Závazky po lhůtě splatnosti společnost nemá.
4. Závazky vyúčtované v účetnictví a neuvedené v rozvaze společnost nemá.
5. V podrozvahové evidenci je vedena licence na software.

České Budějovice 3. 3. 2025

Ing. Jiří Kafka

ANALÝZA ČINNOSTI SPOLEČNOSTI

JIKORD s.r.o. za rok 2024



České Budějovice, březen 2025

Obsah

1. Úvodní slovo jednatele společnosti	2
2. Základní informace o společnosti.....	4
2.1. Organizační struktura společnosti.....	5
2.2. Předmět činnosti společnosti	6
3. Analýza činnosti společnosti	7
3.1. Okruh činností I.	7
3.2. Okruh činností II.	11
3.3. Okruh činností III.	12
3.4. Důležité pokroky v roce 2024.....	13
4. Přehled o poskytnuté provozní a investiční dotaci	19

1. Úvodní slovo jednatele společnosti

Dámy a pánové,

jako každým rokem Vám předkládáme Výroční zprávu a jejím prostřednictvím Vás seznamujeme s činností společnosti.

Společnost JIKORD s.r.o. – Jihočeský koordinátor veřejné dopravy působí v Jihočeském kraji od roku 2010. V jeho gesci je veškeré zajištění činností při projednávání rozsahu dopravní obslužnosti, vedení linek a spojů, projednávání smluvních ujednání s jednotlivými smluvními partnery a zajištění financování a ekonomické stability veřejné dopravy v Jihočeském kraji.

Dovolte mi představit průběh roku 2024 a jeho významné milníky.

Od začátku roku probíhala ve spolupráci se společností POVED, která je organizátorem veřejné dopravy v Plzeňském kraji, příprava páteřních jízdních řádů pro nový Integrovaný dopravní systém Jihočeského kraje. Proběhlo mnoho jednání, kde se podrobně analyzoval celý kraj. Po dokončení návrhu tras páteřních linek zpracovával JIKORD obslužné linky celého kraje. V rámci připravovaného integrovaného dopravního systému bylo také nutné vybrat dodavatele elektronického odbavení cestujících v novém systému. Po vybrání vítězné nabídky JIKORD aktivně začal spolupracovat na přípravě odbavení pro cestující.

Rok 2024 byl také ve znamení příprav na Olympiádu dětí a mládeže, která se koná každoročně již od roku 2003. V roce 2024 převzaly olympijskou štafetu Jižní Čechy. Centrem her XI. letní olympiády dětí a mládeže se od 23. do 27. června staly České Budějovice. K dalším hostujícím městům patřily Tábor, Hluboká nad Vltavou a Lišov. Organizace takovéto události se sebou nesla mnoho plánování ohledně dopravní obslužnosti. Zde bych rád poděkoval všem našim dopravcům za bezproblémový průběh takto náročné akce, kdy bylo potřeba zajistit dle harmonogramu autobusovou, ale i vlakovou dopravu pro mladé sportovce. Dopravit je na ceremoniály, ale i včas na jednotlivá sportoviště a následně do ubytovacích zařízení. Jsme rádi, že společnost JIKORD mohla přispět k tomu, aby tento projekt získal **ocenění nejlepší projekt kraje**.

V roce 2024 došlo ve veřejné linkové dopravě k zavedení elektrobuses na území Táborska a Mladovožicka, ve spolupráci se Středočeským krajem. Dále JIKORD připravil ve spolupráci s Dopravním podnikem města České Budějovice jízdní řády pro dopravu na letiště v Českých Budějovicích, kde v letních měsících každodenně létaly charterové lety. Od počátku roku se dopravci veřejné linkové dopravy potýkali s velkým množstvím uzavírek, kde bylo nutné připravit výlukové jízdní řády. Všechny tyto akce byly projednány společně na Jihočeském kraji a nedocházelo tak k souběhům, které by nebylo možno vyřešit.

V železniční dopravě v průběhu roku docházelo ke stabilizaci jízdního řádu. Největší přepravní problémy byly a budou pokračovat i do roku 2025 na trati Písek – Břežnice, kde Správa železnic zavedla bezpečné pomalé jízdy na přejezdech a došlo tak k omezení přístupu na infrastrukturu a ke zpomalení cestovní rychlosti.

Z těchto problémů nebylo možno zajistit přestupní vazby v Březnici dále na Příbram a Beroun. Toto veřejnost velmi kritizovala a přišlo i mnoho stížností. Pro bezpečnost a pohodlí Jihočechů došlo u Českých drah k zásadní obměně vozového parku a to nasazením nových 12 železničních vozidel. Jednalo se o 5 jednotek RegioPanter pro elektrickou vozbu, které úplně nahradily zastaralá vozidla ze 70. let 20. století. Dalšími novými železničními vozidly se ve flotile Českých drah stalo 7 jednotek RegioFox, které nahradily v motorovém souboru zastaralé Regionovy na trati z Tábora přes Písek do Strakonice.

Ing. Jiří Kafka

jednatel společnosti JIKORD s.r.o.



2. Základní informace o společnosti

Obchodní jméno:	JIKORD s.r.o.
Sídlo:	Okružní 517/10, České Budějovice 4, 370 01 České Budějovice
IČO:	28117018
DIČ:	CZ28117018
Právní forma:	společnost s ručením omezeným
Hlavní předmět podnikání:	výroba, obchod a služby neuvedené v přílohách 1 až 3 živnostenského zákona
Společník:	Jihočeský kraj
Základní kapitál:	200 000 Kč

Společnost JIKORD s.r.o. byla zapsána do obchodního rejstříku, vedeném Krajským soudem v Českých Budějovicích, oddíl C, vložka 18159, dne 18. 1. 2010.

2.1. Organizační struktura společnosti

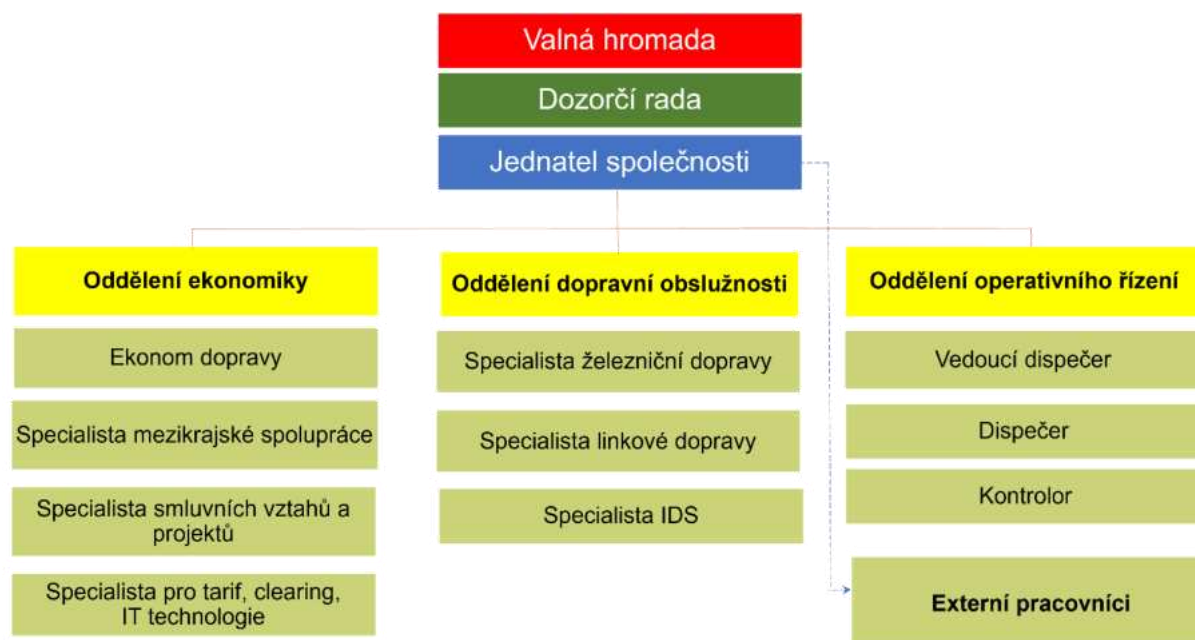

2.2. Předmět činnosti společnosti

Prioritou činnosti společnosti JIKORD s.r.o. (dále jen „JIKORD“) je racionalizace a efektivita vynaložených prostředků kraje na dopravní obslužnost, při zajištění standardů kvantity i kvality dopravního procesu v rámci závazku veřejné služby.

Vlastní činnost společnosti je rozdělena do tří okruhů:

- I. Činnosti související s přípravou, schvalováním jízdních řádů a uzavíráním smluvních vztahů pro zajištění dopravní obslužnosti kraje, s přípravou a provozem IDS Jihočeského kraje.
- II. Činnosti související s finanční kontrolou zajištění a vyúčtování dopravní obslužnosti jednotlivými dopravci.
- III. Činnosti spojené s přípravou a zpracováním provozních a koncepčních analýz a návrhů změn pro zajištění dopravní obslužnosti Jihočeského kraje.

3. Analýza činnosti společnosti

Analýza popisuje každodenní činnosti společnosti dle vymezených okruhů ze strany zakladatelské organizace – Jihočeského kraje.

3.1. Okruh činností I.

První okruh zahrnuje činnosti související s přípravou, schvalováním jízdních řádů a uzavíráním smluvních vztahů pro zajištění dopravní obslužnosti kraje a s přípravou a provozem IDS Jihočeského kraje.

3.1.1. Plánování a koordinaci dopravní obslužnosti kraje

Plánování a koordinace dopravní obslužnosti v sobě zahrnuje klíčové činnosti pro zajištění dopravní obslužnosti ve smyslu zákona o veřejných službách v přepravě cestujících. Pro tuto činnost je nezbytná spolupráce s velkým množstvím zainteresovaných subjektů (doprovci, obce, atd.)

Spolupráce s orgány Jihočeského kraje

Ve spolupráci s ODSH Jihočeského kraje zpracovává společnost JIKORD požadované podklady pro jednání vedení Jihočeského kraje a následně ve své působnosti realizuje rozhodnutí těchto orgánů v řešení dopravní obslužnosti Jihočeského kraje. Mezi těmito doklady jsou především dodatky závazkových smluv jednotlivých dopravců, vyúčtování veřejných služeb v přepravě cestujících, zpracované návrhy na změny rozsahu dopravní obslužnosti. V roce 2024 bylo zpracováno a předloženo:

- ✓ 31 materiálů do RK
- ✓ 8 materiálů do ZK
- ✓ 9 materiálů do Dopravního výboru Jihočeského kraje

Spolupráce s dalšími kraji a organizátory veřejné dopravy

V rámci spolupráce probíhají četná konferenční jednání s Krajem Vysočina, Středočeským krajem zastoupeným koordinátorem Integrované dopravy Středočeského kraje (dále „IDSK“) a Plzeňským krajem zastoupeným Plzeňským organizátorem veřejné dopravy (dále „POVED“) o řešení mezikrajské dopravy. Klíčovou formou spolupráce je členství společnosti JIKORD v České asociaci organizátorů veřejné dopravy, z. s., (dále „ČAOVD“), která sdružuje organizace, zabývající se koordinací veřejné dopravy v České republice, jejímž místopředsedou je Ing. Jiří Kafka, jednatel společnosti JIKORD s.r.o. Česká asociace organizátorů dopravy se sešla v roce 2024 dvakrát a to v Luhačovicích a v Ostravici. Na jednání asociace se řešily otázky společných tarifů, způsobu vyúčtování veřejné dopravy a proběhly prezentace přidružených firem se zaměřením na IT technologie v odbavování a plánování telemetrie. V roce 2024 by uskutečněno:

- ✓ *7 připravených mezikrajských smluv či dodatků*
- ✓ *Pokračující spolupráce v rámci integrace PID, IDPK a VDV*

Spolupráce se Správou železnic a Ministerstvem dopravy ČR

Společnost JIKORD permanentně spolupracuje se Správou železnic na hlavních infrastrukturních záměrech, aktivně se účastní jednotlivých jednání a zpracovává potřebné podklady pro zhotovitele dokumentací. S Ministerstvem dopravy ČR společnost aktivně projednává jízdní řády a provoz dálkové železniční dopravy. Mimo to se společnost vyjadřuje k různým požadavkům a koncepcím. V roce 2024 došlo k:

- ✓ *Stabilizaci dopravy na trati č. 194 České Budějovice – Černý Kříž*
- ✓ *Obměně vozového parku vozidel u dopravce České dráhy, a. s.,*
- ✓ *Nasazení 2 moderních motorových vozů Stadler RS-1 na Šumavských tratích u dopravce GW Train Regio, a. s.*
- ✓ *Dokončení výstavby nového železničního mostu přes Orlickou přehradu na trati č. 201 Tábor – Ražice*

Spolupráce s obcemi, dalšími organizacemi a veřejností

V průběhu celého roku probíhají četná jednání s dopravci, se starosty obcí, občany a organizacemi Jihočeského kraje. Osobní jednání se starosty obcí a příslušnými organizacemi (školy a zaměstnavateli) se především týkají konkrétních připomínek a návrhů k jízdám řádům. Dále společně dochází k projednávání změn či zavedení nových zastávek, projednávání uzavírek a objízdných tras. Dohodnuté závěry jsou poté projednány s dopravci a vedením Jihočeského kraje schváleny k realizaci. Se Správou a údržbou silnic probíhá spolupráce spočívající v údržbě označků VLD na silnicích II a III. tříd. V roce 2024 bylo řešeno:

- ✓ *356 požadavků na úpravu veřejné linkové a železniční dopravy*
- ✓ *24 změn licencí*
- ✓ *V nastaveném systému údržby označků bylo prostřednictvím ODSH Jihočeského kraje řešeno celkem 19 požadavků*

Spolupráce s akademickou sférou a účast v projektech a konferencích

Společnost JIKORD dlouhodobě spolupracuje s Vysokou školou technickou a ekonomickou v rozvojových záměrech vedoucích ke zkvalitnění veřejné dopravy v jižních Čechách, v evropských projektech a na závěrečných pracích studentů. Díky konferencím a evropským projektům je v kontaktu s dalšími akademickými a expertními odborníky napříč celou Českou republikou.

V roce 2024 se společnost dále aktivně podílela na těchto aktivitách:

- ✓ *vedení a konzultace závěrečných prací na ČVUT FD a VŠTE, studentské praxe ve společnosti JIKORD na odd. operativního řízení na centrálním dispečinku*

Spolupráce s Jihočeskou centrálou cestovního ruchu

V roce 2021 byla zahájena na základě zastupitelstvem Jihočeského kraje schválené Koncepce rozvoje cestovního ruchu spolupráce v rámci nově vytvořené pracovní skupiny pro rekreační dopravu mezi JCCR, ODSH a společností JIKORD.

3.1.2. Kontrola dopravní obslužnosti kraje

Kromě přípravy a koordinace veřejné dopravy je další ze systémových aktivit společnosti kontrolní činnost. Paralelně je průběžně prováděn monitoring kvality poskytování služeb jednotlivými dopravci. Kontrola je zajištěna na dvou úrovních, první úroveň je prostřednictvím Centrálního dispečinku, který za pomoci softwarového nástroje sleduje aktuální provoz a hlídá dodržování časových a místních relací, operativně řeší nahodilosti v dopravě a zajišťuje dodržování garantovaných návazností a informuje cestující veřejnost. Druhá úroveň je zajištěna prostřednictvím místně a časově příslušných kontrol. V roce 2024 bylo provedeno:

✓ 641 kontrol železničních spojů a 99 kontrol spojů VLD

3.1.3. Rozvoj integrovaného dopravního systému

Společnost JIKORD zajišťuje celoročně provoz integrovaného dopravního systému na území Českobudějovicka, včetně řádné evidence a rozdělování tržeb mezi zapojené dopravce. V průběhu roku probíhaly přípravné práce na rozšíření systému na celý kraj, v nichž se bude pokračovat i v roce 2025. Společnost se i v tomto roce starala o prodej a rozúčtování celokrajské jízdenky JIKORD plus, která je prototypem celokrajského integrovaného dokladu. V roce 2024 došlo k:

- ✓ 11 618 prodaných jízdenek IDS
- ✓ 11 441 prodaných jízdenek JIKORD plus
- ✓ Přípravě na celokrajský systém IDS

3.2. Okruh činností II.

Druhý okruh činností souvisí s finanční kontrolou zajištění a vyúčtování dopravní obslužnosti jednotlivými dopravci.

3.2.1. Ekonomika dopravní obslužnosti

Kontrolní ekonomická činnost probíhá systematicky při vyúčtováních prokazatelné ztráty jednotlivých smluvních dopravců. Autobusoví dopravci zasílají svá vyúčtování měsíčně, při výskytu chyb jsou dopravcům vyúčtování okamžitě vrácena k opravě. Kontroly prováděné tímto způsobem se v minulých letech velmi osvědčily a umožňují především rychlou reakci dopravců na případné zjištěné nedostatky. Železniční dopravci svá vyúčtování posílají čtvrtletně a jsou vyhodnocována za rok. Předmětem železničního vyúčtování je zejména přehled neodjetých výkonů z důvodu mimořádných událostí, případně poruch vozidel, dále dodržování řazení a včasnosti. Smlouvy na městskou hromadnou dopravu a mezikrajské smlouvy jsou zpravidla vyhodnocovány na roční bázi, s průběžnou měsíční, pololetní či kvartální kontrolou.

3.3. Okruh činností III.

Třetí okruh činností souvisí s přípravou a zpracováním provozních a koncepčních analýz a návrhů změn pro zajištění dopravní obslužnosti území Jihočeského kraje.

3.3.1. Smluvní zajištění dopravní obslužnosti

Veřejná linková doprava byla zajišťována dle aktuálně platných smluv, v průběhu roku 2024 nedošlo k tvorbě nových dodatků souvisejících s novými povinnostmi dopravců. Dále pokračoval závazek veřejnoprávních smluv s městy Tábor a Strakonice, a smlouva s Dopravním podnikem města České Budějovice na zajištění MHD v meziměstských úsecích. Železniční doprava v kraji byla zajišťována dle aktuálně platných smluv. V roce 2024 došlo k:

- ✓ *Uzavření 1 dodatku s DPMČB*
- ✓ *Uzavření 1 dodatku veřejnoprávní smlouvy SMOOT*
- ✓ *Uzavření 14 dodatků železničních smluv*

3.4. Důležité pokroky v roce 2024

Níže jsou blíže rozvedeny nejdůležitější dosažené úspěchy a pokroky v provozní činnosti společnosti, které se během roku 2024 udály.

JIHOČESKÉ LINKY	
OKRUH	I./III.
TERMÍN	Zimní a letní sezona 2024
POPIS	<p><i>Jako v minulých letech i v roce 2024 byl připraven a zrealizován provoz autobusových linek s turistickým potenciálem.</i></p> <p><i>Pro zimní sezonu byl připraven systém Jihočeských zimních linek, který byl v provozu 16. 12. 2023 – 17. 3. 2024 a zahrnoval 4 linky, a to z Českých Budějovic přes Český Krumlov do Frymburku a na Lipno, z Českých Budějovic přes Prachatice a Vimperk na Zadov, z Českých Budějovic přes Trhové Sviny na Hojnou Vodu a z Tábora přes Písek, Strakonice, Vimperk na Kvildu. Ve Vimperku byla zajištěna vzájemná návaznost mezi Kvildou a Zadovem. Díky spolupráci se skiareály v cílových destinacích bylo cestujícím umožněno získat slevu 20 – 30 % na skipasy ve skiareálu Lipno, LA Zadov, Nových Hutích a na skiareálu Kvilda.</i></p> <p><i>Provoz Jihočeských letních linek umožňujících přepravu kol byl realizován oproti loňskému roku v období 18. 5. – 13. 10. 2024 na 11 linkách spojujících všechna okresní města s turisticky zajímavými destinacemi Jihočeského kraje, především Šumavy, Lipenska, České Kanady a Novohradských hor. Na linkách bylo možné dle kapacity přepravit 6 - 30 kol (cyklonosič na zadní straně autobusu či cyklovlek). Za letní sezony 2024 přepravil systém Jihočeských letních linek celkem 50 927 osob a 4 416 jízdních kol.</i></p>



JIHOČESKÉ SKIBUSY
www.jihoceskaizdenka.cz/skibusy



JIHOČESKÉ CYKLOBUSY
www.jihoceskaizdenka.cz/cyklobusy

ŽELEZNIČNÍ DOPRAVA V JIHOČESKÉM KRAJI V ROCE 2024

OKRUH	III.
TERMÍN	leden - prosinec 2024
POPIS	<p><i>V roce 2024 došlo ke stabilizaci dopravy na trati č. 194 České Budějovice – Černý Kříž a následně k opravám tratí č. 197 Číčenice – Nové Údolí a č. 198 Strakonice – Volary. Zásadním přínosem v roce 2024 byla obměna vozového parku, kdy bylo nasazeno 12 nových vozidel u dopravce České dráhy, a. s., a to 5 elektrických jednotek RegioPanter a 7 dieselových jednotek RegioFox. Doplnění 5 jednotek RegioPanter umožnilo vedení přímých vlaků České Budějovice – Lipno nad Vltavou a jednotky RegioFox zkvalitnily dopravu na tratích č. 201 mezi Tábořem a Pískem a trati č.190 mezi Pískem a Strakonícemi. Na Šumavských tratích jsou postupně nasazovány u dopravce GW Train Regio, a. s. moderní motorové vozy Stadler RS-1, které poskytují větší pohodlí a kapacitu pro cestující.</i></p> <p><i>Na trati č. 201 Tábor – Ražice byla dokončena výstavba nového železničního mostu přes Orlickou přehradu V rámci přípravy jízdního řádu došlo k dílčímu posílení nabídky osobní železniční dopravy.</i></p>



CENTRÁLNÍ DISPEČINK	
OKRUH	I.
TERMÍN	leden - prosinec 2024
POPIS	<p><i>Od 1. 1. 2024 byl nasazen zcela nový systém MPV (Aplikace Monitorování provozu vozidel) od společnosti CHAPS spol s.r.o.. Celkový přechod na nový systém proběhl bez vážnějších komplikací. Díky novému systému je v současné době kromě jiných funkcí možné využít i vyhledávání konkrétního spoje a aktuální polohy spoje. Velmi významnou událostí roku 2024 bylo pořádání Olympiády dětí a mládeže, které jsme se jako koordinátor dopravy zúčastnili. Úkolem centrálního dispečinku bylo v průběhu celé akce zajistit přepravu sportovců na sportoviště, ale i do ubytovacích zařízení. Při tomto důležitém úkolu jsme spolupracovali s autobusovými dopravci, dopravním podnikem města České Budějovice a Českými drahami, a.s.. Cílem bylo zajistit plynulou dopravu a tento cíl se nám podařilo splnit.</i></p> <p><i>Jako koordinátor dopravy jsme i v roce 2024 spolupracovali s VŠTE a VOŠ Automobilní v rámci praktického cvičení studentů. Praxe probíhala na JIKORDU, konkrétně na oddělení operativního řízení na centrálním dispečinku. Studenti se zde seznámili se skutečným provozem a analýzou provozu.</i></p> <p><i>Dalším úkolem na konci roku 2024 bylo jednání o propojení dispečinků s krajem Vysočina. Plnohodnotné propojení se plánuje zprovoznit v prvním čtvrtletí roku 2025.</i></p>

PŘÍPRAVA NA CELOKRAJSKÝ IDS	
OKRUH	I.
TERMÍN	leden - prosinec 2024
POPIS	<p>V roce 2024 dále probíhaly přípravy na rozšíření IDS na celý Jihočeský kraj. V rámci dopravní optimalizace šlo zejména o finalizaci páteřních linek VLD a tvorbu obslužných linek s cílem zjednodušení linkového vedení a zlepšení provázanosti, včetně vlaků. V průběhu roku též započaly práce na projektu elektronického odbavování cestujících (EOC). U něho bohužel došlo k výraznému zdržení v důsledku opakovaného odvolávání neúspěšného uchazeče výběrového řízení. Nicméně nakonec bylo toto odvolání definitivně zamítnuto a potvrdila se tak správnost výběru původního vítěze. Práce na zavedení celokrajského IDS budou pokračovat i v roce 2025.</p>

4. Přehled o poskytnuté provozní a investiční dotaci

Společnosti JIKORD s.r.o. je každoročně poskytována prostřednictvím Jihočeského kraje provozní a investiční dotace. V roce 2024 hospodařila společnost se schváleným rozpočtem ve výši 17 429 500 Kč na provoz organizace a 216 684 Kč na potřebné investice. Jihočeský kraj na provoz organizace skutečně poskytl částku ve výši 17 646 184 Kč. Podrobný rozpočet a jeho skutečné čerpání je uvedeno v Tabulce 1.

Tabulka 1 Kalkulace a čerpání 2024

Řádek	Ukazatel	Rozpočet na rok 2024	Skutečné čerpání za rok 2024	% čerpání
			JIKORD	
A	Osobní náklady	13 647 500,00 Kč	13 034 535,04 Kč	95,51 %
B	Cestovné	205 000,00 Kč	167 850,49 Kč	81,88 %
C	Materiálové náklady	345 000,00 Kč	255 358,09 Kč	74,02 %
D	Energie	0,00 Kč	0,00 Kč	0,00 %
E	Služby a ostatní provozní náklady	3 228 000,00 Kč	2 594 471,99 Kč	80,37 %
F	Finanční náklady	44 000,00 Kč	38 884,04 Kč	88,37 %
G	PROVOZNÍ NÁKLADY (a+b+c+d+e+f)	17 469 500,00 Kč	16 091 099,65 Kč	92,11 %
H	INVESTICE	465 000,00 Kč	216 684,00 Kč	46,60 %
I	NÁKLADY (g+h)	17 934 500,00 Kč	16 307 783,65 Kč	90,93 %
J	VÝNOSY	40 000,00 Kč	302 836,48 Kč	757,09 %
K	ZTRÁTA Z ČINNOSTÍ VE VEŘ. ZÁJMU (i-j)	17 894 500,00 Kč	16 004 947,17 Kč	89,44 %
L	PŘÍSPĚVEK JĚK NA ČINNOSTI VE VEŘ. ZÁJMU	17 894 500,00 Kč	17 646 184,00 Kč	98,61 %

Hodnoty uvedené v tabulce ukazují na úsporné hospodaření společnosti JIKORD v roce 2024. Položka osobních nákladů byla vyčerpána na 95,51 %, obdobné je to s dalšími nákladovými ukazateli. Celkové provozní náklady vyčerpala společnost z 92,11% .

V rámci plánu investic byl pořízen Software – Dispečink IDS komptabilita s ostatními kraji. Tím byl naplněn předpokládaný plán investic na 46,60 %.

Na základě hospodaření společnosti v roce 2024 lze konstatovat, že společnost JIKORD s.r.o. vrátí Jihočeskému kraji příspěvek ve výši 1 641 236,83 Kč.