

VÝROČNÍ ZPRÁVA SPOLEČNOSTI

JIKORD s.r.o. za rok 2023



České Budějovice, únor 2024

Vypracování této výroční zprávy je v souladu s článkem 5, bodem 4. Smlouvy o poskytnutí provozní a investiční dotace uzavřené mezi Jihočeským krajem a společností JIKORD s.r.o. pod číslem SDO/ODSH/466/22. Struktura výroční zprávy odpovídá požadavkům výše uvedené smlouvy, kdy je odevzdána roční účetní závěrka příjemce za rok 2023, jejíž přílohou je písemná analýza činnosti zaměřené na plnění závazku veřejné služby za období roku 2023, součástí písemné analýzy je v kapitole 4 písemný přehled o použití poskytnuté provozní a investiční dotace v roce 2023 a vyčíslení částek, které nebyly na provoz či investice z poskytnutých záloh v období do 31. 12. 2023 využity.

ROČNÍ ÚČETNÍ ZÁVĚRKA PŘÍJEMCE ZA ROK 2023

Roční účetní závěrka společnosti JIKORD s.r.o. je složena z následujících částí:

Část 1: Výkaz zisku a ztráty za rok 2023

Část 2: Rozvaha za rok 2023

Část 3: Přiznání k dani z příjmu právnických osob za rok 2023

Část 4: Zkrácená závěrka společnosti JIKORD za rok 2023

Část 1: Výkaz zisku a ztráty za rok 2023

Skutečné čerpání ztráty z činnosti ve veřejném zájmu 2023

Název organizace: JIKORD s.r.o.

IČO: 281 17 018

Kč

řádek	Ukazatel	Činnosti okruh 1 dle smlouvy	Činnosti okruh 2 dle smlouvy	Činnosti okruh 3 dle smlouvy	Součet pro činnosti okruh 1 - 3
1	Osobní náklady celkem: (f.2+f.3+f.4+f.5)	6 212 326,30	3 094 423,71	2 370 410,99	11 677 161,00
2	mzdy, platy	4 655 299,50	2 318 852,62	1 776 302,88	8 750 455,00
3	dohody konané mimo pracovní poměr	48 387,59	24 102,36	18 463,05	90 953,00
4	honoráře, odměny účinkujícím	0,00	0,00	0,00	0,00
5	zdravotní a sociální pojištění	1 508 639,21	751 468,73	575 645,06	2 835 753,00
6	Cestovné celkem: (f.7+f.8)	95 761,18	47 699,64	36 539,18	180 000,00
7	ubytování, stravování	79 800,98	39 749,70	30 449,32	150 000,00
8	jízdné	15 960,20	7 949,94	6 089,86	30 000,00
9	Materiálové náklady celkem: (f.10+f.11+f.12+f.13+f.14+f.15)	183 806,42	91 555,86	70 134,22	345 496,50
10	spotřební materiál, kancelářské potřeby, čisticí prostředky	63 840,79	31 799,75	24 359,46	120 000,00
11	knihy, časopisy, odborné texty, učebnice	161,73	80,56	61,71	304,00
12	propagační materiály	26 600,33	13 249,90	10 149,77	50 000,00
13	pohonné hmoty	45 023,63	22 426,73	17 179,47	84 629,83
14	vybavení - drobný dlouhodobý majetek (pořizovací cena do 40 tis. Kč)	37 539,81	18 698,96	14 323,90	70 562,67
15	ostatní	10 640,13	5 299,96	4 059,91	20 000,00
16	Energie celkem: (f.17+f.18+f.19+f.20+f.21)	0,00	0,00	0,00	0,00
17	elektřina	0,00	0,00	0,00	0,00
18	plyn	0,00	0,00	0,00	0,00
19	teplo	0,00	0,00	0,00	0,00
20	voda	0,00	0,00	0,00	0,00
21	ostatní	0,00	0,00	0,00	0,00
22	Služby a ostatní provozní náklady celkem (f.23+f.24+f.25+f.26+f.27+f.28+f.29+f.30)	1 378 240,78	686 515,94	525 889,50	2 590 646,22
23	telefony, Internet, datové přenosy	59 588,44	29 681,62	22 736,91	112 006,97
24	poštovné	202,69	100,96	77,35	381,00
25	školení, poradenské a právní služby	1 030 504,23	513 304,77	393 205,12	1 937 014,12
26	služby reklamních agentur, publicita, propagace	10 640,13	5 299,96	4 059,91	20 000,00
27	opravy a udržování	24 700,53	12 303,59	9 424,88	46 429,00
28	nájem	194 714,40	96 989,25	74 296,35	366 000,00
29	pojištění majetku	25 969,97	12 935,91	9 909,25	48 815,13
30	drobný dlouhodobý nehmotný majetek (pořizovací cena do 60 tis. Kč)	31 920,39	15 899,88	12 179,73	60 000,00
31	Finanční náklady celkem (f.32+f.33)	80 868,38	40 281,36	30 856,61	152 006,35
32	poplatky BÚ	1 267,67	631,43	483,70	2 382,80
33	poplatky a daně	79 600,71	39 649,93	30 372,91	149 623,55
34	PROVOZNÍ NÁKLADY CELKEM (f.1+f.6+f.9+f.16+f.22+f.31)	7 951 003,06	3 960 476,51	3 033 830,50	14 945 310,07

Skutečné čerpání ztráty z činnosti ve veřejném zájmu 2023

Název organizace: JIKORD s.r.o.

IČO: 281 17 018

Kč

řádek	Ukazatel	Činnosti okruh 1 dle smlouvy	Činnosti okruh 2 dle smlouvy	Činnosti okruh 3 dle smlouvy	Součet pro činnosti okruh 1 - 3
35	Dlouhodobý hmotný investiční majetek celkem (ř.36+ř.37+ř.38+ř.39)	0,00	0,00	0,00	0,00
36	budovy, haly, stavby	0,00	0,00	0,00	0,00
37	přístroje, výpočetní technika, zařízení, dopravní prostředky (pořizovací cena nad 40 tis. Kč)	0,00	0,00	0,00	0,00
38	pozemky, pěstitelské celky trvalých porostů	0,00	0,00	0,00	0,00
39	ostatní dlouhodobý hmotný majetek	0,00	0,00	0,00	0,00
40	Dlouhodobý nehmotný investiční majetek celkem: (ř.41+ř.42+ř.43)	20 432,57	10 177,67	7 796,37	38 406,61
41	software	20 432,57	10 177,67	7 796,37	38 406,61
42	projektová dokumentace	0,00	0,00	0,00	0,00
43	ostatní dlouhodobý nehmotný majetek	0,00	0,00	0,00	0,00
44	INVESTICE CELKEM (ř.35+ř.40)	20 432,57	10 177,67	7 796,37	38 406,61
45	NÁKLADY CELKEM (ř.34+ř.44)	7 971 435,63	3 970 654,18	3 041 626,87	14 983 716,68
46	PŘIMĚŘENÝ ZISK - max. do výše 7% nákladů	0,00	0,00	0,00	0,00
47	NÁKLADY + PŘIMĚŘENÝ ZISK (ř.45+ř.46)	7 971 435,63	3 970 654,18	3 041 626,87	14 983 716,68
48	Tržby za vlastní výroby	0,00	0,00	0,00	0,00
49	Tržby z prodeje služeb	0,00	0,00	0,00	0,00
50	Úroky	91 324,70	45 489,77	34 846,38	171 660,85
51	Jiné ostatní výnosy	33 679,58	16 776,15	12 850,97	63 306,70
52	Tržby z dlouhodobého majetku	0,00	0,00	0,00	0,00
53	Tržby z prodeje materiálu	0,00	0,00	0,00	0,00
54	Ostatní výnosy	32 580,09	16 228,48	12 431,45	61 240,02
55	VÝNOSY (ř.48+ř.49+ř.50+ř.51+ř.52+ř.53+ř.54)	157 584,37	78 494,40	60 128,80	296 207,57
56	ZTRÁTA Z ČINNOSTÍ VE VEŘ. ZÁJMU (ř.47-ř.55)	7 813 851,27	3 892 159,78	2 981 498,06	14 687 509,11
57	PŘÍSPĚVEK JIHOČESKÉHO KRAJE NA ČINNOSTI VE VEŘ. ZÁJMU	8 810 457,84	4 388 579,78	3 361 768,99	16 560 806,61

Část 2: Rozvaha za rok 2023

ROZVAHA															
<div style="border: 1px solid black; width: 100%; height: 100%; text-align: center; padding: 5px;"> otiisk podacího razítka </div>	<table style="width: 100%; border-collapse: collapse;"> <tr> <td style="text-align: center;">k</td> <td style="text-align: center;">3 1 . 1 2 . 2 0 2 3</td> </tr> <tr> <td style="text-align: center;">Od:</td> <td style="text-align: center;">1.1.2023 Do: 31.12.2023</td> </tr> <tr> <td colspan="2" style="text-align: center;">v tisících Kč</td> </tr> <tr> <td style="text-align: center;">IČ</td> <td style="text-align: center;">2 8 1 1 7 0 1 8</td> </tr> </table> <div style="margin-top: 10px;"> <table style="width: 100%; border-collapse: collapse;"> <tr> <td style="width: 80%;">Obchodní firma nebo jiný název účetní jednotky</td> <td>JIKORD</td> </tr> <tr> <td></td> <td>s.r.o.</td> </tr> <tr> <td>Sídlo nebo bydliště účetní jednotky a místo podnikání, liší-li se od bydliště</td> <td>Okružní 517/10 České Budějovice 370 76</td> </tr> </table> </div>	k	3 1 . 1 2 . 2 0 2 3	Od:	1.1.2023 Do: 31.12.2023	v tisících Kč		IČ	2 8 1 1 7 0 1 8	Obchodní firma nebo jiný název účetní jednotky	JIKORD		s.r.o.	Sídlo nebo bydliště účetní jednotky a místo podnikání, liší-li se od bydliště	Okružní 517/10 České Budějovice 370 76
k	3 1 . 1 2 . 2 0 2 3														
Od:	1.1.2023 Do: 31.12.2023														
v tisících Kč															
IČ	2 8 1 1 7 0 1 8														
Obchodní firma nebo jiný název účetní jednotky	JIKORD														
	s.r.o.														
Sídlo nebo bydliště účetní jednotky a místo podnikání, liší-li se od bydliště	Okružní 517/10 České Budějovice 370 76														

Označ.	AKTIVA	číslo řádku	Běžné účetní období			Minulé období
			Brutto	Korekce	Netto	Netto (Rok 2022)
	AKTIVA CELKEM	A+B+C+D	+8 054	-228	+7 826	+5 981
A.	Pohledávky za upsany základní kapitál	účty 353				
B.	Stálá aktiva	B.I.+...+B.III.	+3 784	-228	+3 556	+3 556
B.I.	Dlouhodobý nehmotný majetek	B.I.1.+...+B.I.x	+3 394	-228	+3 166	+3 166
B.I.1.	Nehmotné výsledky vývoje	účty 012, (-)072, (-)091AÚ				
B.I.2.	Ocenitelná práva	B.I.2.1.+B.I.2.2.	+3 394	-228	+3 166	+3 166
B.I.2.1.	Software	účty 013, (-)073, (-)091AÚ	+3 394	-228	+3 166	+3 166
B.I.2.2.	Ostatní ocenitelná práva	účty 014, (-)074, (-)091AÚ				
B.I.3.	Goodwill	účty 015, (-)075, (-)091AÚ				
B.I.4.	Ostatní dlouhodobý nehmotný majetek	účty 019, (-)079, (-)091AÚ				
B.I.5.	Poskytnuté zálohy na dlouhodobý nehmotný majetek a nedokončený dlouhodobý nehmotný majetek	B.I.5.1.+B.I.5.2.				
B.I.5.1.	Poskytnuté zálohy na dlouhodobý nehmotný majetek	účty 051, (-)095AÚ				
B.I.5.2.	Nedokončený dlouhodobý nehmotný majetek	účty 041, (-)093				
B.II.	Dlouhodobý hmotný majetek	B.II.1.+...+B.II.x	+390		+390	+390
B.II.1.	Pozemky a stavby	B.II.1.1.+B.II.1.2.				
B.II.1.1.	Pozemky	účty 031, (-)092AÚ				
B.II.1.2.	Stavby	účty 021, (-)081, (-)092AÚ				
B.II.2.	Hmotné movité věci a jejich soubory	účty 022, (-)082, (-)092AÚ	+390		+390	+390
B.II.3.	Oceňovací rozdíl k nabytému majetku	účty 097, (-)098				
B.II.4.	Ostatní dlouhodobý hmotný majetek	B.II.4.1.+...+B.II.1.3.				
B.II.4.1.	Pěstičské celky trvalých porostů	účty 025, (-)085, (-)092AÚ				
B.II.4.2.	Dospělá zvířata a jejich skupiny	účty 026, (-)086, (-)092AÚ				
B.II.4.3.	Jiný dlouhodobý hmotný majetek	účty 029, 032, (-)089, (-)092AÚ				
B.II.5.	Poskytnuté zálohy na dlouhodobý hmotný majetek a nedokončený dlouhodobý hmotný majetek	B.II.5.1.+B.II.5.2.				
B.II.5.1.	Poskytnuté zálohy na dlouhodobý hmotný majetek	účty 052, (-)095AÚ				
B.II.5.2.	Nedokončený dlouhodobý hmotný majetek	účty 042, (-)094				
B.III.	Dlouhodobý finanční majetek	B.III.1.+...+B.III.x				
B.III.1.	Podíly - ovládaná nebo ovládající osoba	účty 043, 061, (-)096AÚ				
B.III.2.	Zápůjčky a úvěry - ovládaná nebo ovládající osoba	účty 066, (-)096AÚ				
B.III.3.	Podíly - podstatný vliv	účty 043, 062, (-)096AÚ				
B.III.4.	Zápůjčky a úvěry - podstatný vliv	účty 057, (-)096AÚ				
B.III.5.	Ostatní dlouhodobé cenné papíry a podíly	účty 043, 063, 065, (-)096AÚ				
B.III.6.	Zápůjčky a úvěry - ostatní	účty 068, (-)096AÚ				
B.III.7.	Ostatní dlouhodobý finanční majetek	B.III.7.1.+B.III.7.2.				
B.III.7.1.	Jiný dlouhodobý finanční majetek	účty 043, 069, (-)096AÚ				
B.III.7.2.	Poskytnuté zálohy na dlouhodobý finanční majetek	účty 053, (-)095AÚ				
C.	Oběžná aktiva	C.I.+C.II.+C.III.+C.IV.	+4 121		+4 121	+2 301
C.I.	Zásoby	C.I.1.+...+C.I.x	+14		+14	+14
C.I.1.	Materiál	účty 111, 112, 119, (-)191				
C.I.2.	Nedokončená výroba a polotovary	účty 121, 122, (-)192, (-)193				
C.I.3.	Výrobky a zboží	C.I.3.1.+C.I.3.2.	+14		+14	+14

Označ.	A K T I V A	číslo řádku	Běžné účetní období			Minulé období
			Brutto	Korekce	Netto	Netto (Rok 2022)
C.I.3.1.	Výrobky	účty 123, (-)194	042			
C.I.3.2.	Zboží	účty 131, 132, 139, (-)196	043	+14		+14
C.I.4.	Mladá a ostatní zvířata a jejich skupiny	účty 124, (-)195	044			
C.I.5.	Poskytnuté zálohy na zásoby	účty 151, 152, 153, (-)197, (-)198, (-)199	045			
C.II.	Pohledávky	C.II.1+C.II.2.+C.II.3.	046	+577		+577
C.II.1.	Dlouhodobé pohledávky	C.II.1.1+...+C.II.1.x	047			
C.II.1.1.	Pohledávky z obchodních vztahů	účty 311AÚ, 313AÚ, 315AÚ, (-)391AÚ	048			
C.II.1.2.	Pohledávky - ovládaná nebo ovládající osoba	účty 351AÚ, (-)391AÚ	049			
C.II.1.3.	Pohledávky - podstatný vliv	účty 352AÚ, (-)391AÚ	050			
C.II.1.4.	Odložená daňová pohledávka	účty 481	051			
C.II.1.5.	Pohledávky - ostatní	C.II.1.5.1.+...+C.II.1.5.4.	052			
C.II.1.5.1.	Pohledávky za společníky	účty 354AÚ, 355AÚ, 358AÚ, (-)391AÚ	053			
C.II.1.5.2.	Dlouhodobé poskytnuté zálohy	účty 314AÚ, (-)391AÚ	054			
C.II.1.5.3.	Dohadné účty aktivní	účty 388	055			
C.II.1.5.4.	Jiné pohledávky	účty 335, 371, 373, 374, 375, 376, 378, (-)391AÚ	056			
C.II.2.	Krátkodobé pohledávky	C.II.2.1.+...+C.II.2.x	057	+577		+577
C.II.2.1.	Pohledávky z obchodních vztahů	účty 311AÚ, 313AÚ, 315AÚ, (-)391AÚ	058	+577		+89
C.II.2.2.	Pohledávky - ovládaná nebo ovládající osoba	účty 351AÚ, (-)391AÚ	059			
C.II.2.3.	Pohledávky - podstatný vliv	účty 352AÚ, (-)391AÚ	060			
C.II.2.4.	Pohledávky - ostatní	C.II.2.4.1.+...+C.II.2.4.6.	061			+498
C.II.2.4.1.	Pohledávky za společníky	účty 354AÚ, 355AÚ, 358AÚ, (-)391AÚ	062			
C.II.2.4.2.	Sociální zabezpečení a zdravotní pojištění	účty 336, (-)391AÚ	063			
C.II.2.4.3.	Stát - daňové pohledávky	účty 341, 342, 343, 345, (-)391AÚ	064			
C.II.2.4.4.	Krátkodobé poskytnuté zálohy	účty 314AÚ, (-)391AÚ	065			+498
C.II.2.4.5.	Dohadné účty aktivní	účty 388	066			
C.II.2.4.6.	Jiné pohledávky	účty 335, 371, 373, 374, 375, 376, 378, (-)391AÚ	067			
C.II.3.	Časové rozlišení aktiv	C.II.3.1.+...+C.II.3.x	068			
C.II.3.1.	Náklady příštích období	účty 381	069			
C.II.3.2.	Komplexní náklady příštích období	účty 382	070			
C.II.3.3.	Příjmy příštích období	účty 385	071			
C.III.	Krátkodobý finanční majetek	C.III.1.+...+C.III.x	072			
C.III.1.	Podíly - ovládaná nebo ovládající osoba	účty 254, 259, (-)291AÚ	073			
C.III.2.	Ostatní krátkodobý finanční majetek	účty 251, 253, 256, 257, 259, (-)291AÚ	074			
C.IV.	Peněžní prostředky	C.IV.1.+...+C.IV.x	075	+3 530		+3 530
C.IV.1.	Peněžní prostředky v pokladně	účty 211, 213, 261	076	+3		+2
C.IV.2.	Peněžní prostředky na účtech	účty 221, 261	077	+3 527		+1 698
D.	Časové rozlišení aktiv	D.1.+...+D.x	078	+149		+124
D.1.	Náklady příštích období	účty 381	079	+149		+124
D.2.	Komplexní náklady příštích období	účty 382	080			
D.3.	Příjmy příštích období	účty 385	081			

Označ.	P A S I V A	číslo řádku	Běžné účetní období	Minulé období
			Netto	Netto (Rok 2022)
	PASIVA CELKEM	A.+B.+C.+D.	+7 826	+5 981
A.	Vlastní kapitál	A.I.+A.II.+A.III.+A.IV.+A.V.+A.VI.	+394	+394
A.I.	Základní kapitál	A.I.1.+...+A.I.x	+200	+200
A.I.1.	Základní kapitál	účty 411 nebo 491	+200	+200
A.I.2.	Vlastní podíly (-)	účty (-)252		
A.I.3.	Změny základního kapitálu	účty (+/-)419		
A.II.	Ážio a kapitálové fondy	A.II.1.+...+A.II.x		
A.II.1.	Ážio	účty 412		
A.II.2.	Kapitálové fondy	A.II.2.1.+...+A.II.2.5.		
A.II.2.1.	Ostatní kapitálové fondy	účty 413		
A.II.2.2.	Oceňovací rozdíly z přecenění majetku a závazků (+/-)	účty (+/-)414		
A.II.2.3.	Oceňovací rozdíly z přecenění při přeměnách obchodních korporací (+/-)	účty (+/-)418		
A.II.2.4.	Rozdíly z přeměn obchodních korporací (+/-)	účty 417		
A.II.2.5.	Rozdíly z ocenění při přeměnách obchodních korporací (+/-)	účty 416		
A.III.	Fondy ze zisku	A.III.1.+...+A.III.x	+194	+194
A.III.1.	Ostatní rezervní fond	účty 421, 422	+194	+194
A.III.2.	Statutární a ostatní fondy	účty 423, 427		
A.IV.	Výsledek hospodaření minulých let (+/-)	A.IV.1.+...+A.IV.x		
A.IV.1.	Nerozdělený zisk nebo neuhrazená ztráta minulých let (+/-)	účty 428, 429		
A.IV.2.	Jiný výsledek hospodaření minulých let (+/-)	účty 426		
A.V.	Výsledek hospodaření běžného účetního období (+/-)	Aktiva - A.1. - A.II. - A.III. - A.IV. - B. - C. - D. - A.VI	+0	
A.VI.	Rozhodnuto o zálohové výplatě podílu na zisku (-)	účty 432		
B.+C.	Cizí zdroje	B.+C.	+7 424	+5 547
B.	Rezervy	B.1.+...+B.x		
B.1.	Rezerva na důchody a podobné závazky	účty 452		
B.2.	Rezerva na daň z příjmů	účty 453		
B.3.	Rezervy podle zvláštních právních předpisů	účty 451		
B.4.	Ostatní rezervy	účty 459		
C.	Závazky	C.I.+C.II.+C.III.	+7 424	+5 547
C.I.	Dlouhodobé závazky	C.I.1.+...+C.I.1.x		
C.I.1.	Vydané dluhopisy	C.I.1.1.+C.I.1.2.		
C.I.1.1.	Vyměnitelné dluhopisy	účty 473		
C.I.1.2.	Ostatní dluhopisy	účty 473		
C.I.2.	Závazky k úvěrovým institucím	účty 461		
C.I.3.	Dlouhodobé přijaté zálohy	účty 475		
C.I.4.	Závazky z obchodních vztahů	účty 479		
C.I.5.	Dlouhodobé směnky k úhradě	účty 478		
C.I.6.	Závazky - ovládaná nebo ovládající osoba	účty 471		
C.I.7.	Závazky - podstatný vliv	účty 472		
C.I.8.	Odložený daňový závazek	účty 481		
C.I.9.	Závazky - ostatní	C.I.9.1.+...+C.I.9.3.		
C.I.9.1.	Závazky ke společníkům	účty 364, 365, 366, 367, 368		
C.I.9.2.	Dohadné účty pasivní	účty 389		
C.I.9.3.	Jiné závazky	účty 372, 373, 377, 379, 474, 479		
C.II.	Krátkodobé závazky	C.II.1.+...+C.II.x	+7 424	+5 547

Označ.	P A S I V A	číslo řádku	Běžné účetní období	Minulé období
			Netto	Netto (Rok 2022)
C.II.1.	Vydané dluhopisy	C.II.1.1.+C.II.1.2.	046	
C.II.1.1.	Vyměnitelné dluhopisy	účty 241	047	
C.II.1.2.	Ostatní dluhopisy	účty 241	048	
C.II.2.	Závazky k úvěrovým institucím	účty 221, 231, 232	049	
C.II.3.	Krátkodobé přijaté zálohy	účty 324	050	
C.II.4.	Závazky z obchodních vztahů	účty 321, 325	051	+397
C.II.5.	Krátkodobé směnky k úhradě	účty 322	052	
C.II.6.	Závazky - ovládaná nebo ovládající osoba	účty 361	053	
C.II.7.	Závazky - podstatný vliv	účty 362	054	
C.II.8.	Závazky ostatní	C.II.8.1.+...+C.II.8.7.	055	+7 027
C.II.8.1.	Závazky ke společníkům	účty 364, 365, 366, 367, 368	056	
C.II.8.2.	Krátkodobé finanční výpomoci	účty 249	057	
C.II.8.3.	Závazky k zaměstnancům	účty 331, 333	058	+45
C.II.8.4.	Závazky ze sociálního zabezpečení a zdravotního pojištění	účty 336	059	+466
C.II.8.5.	Stát - daňové závazky a dotace	účty 341, 342, 343, 345, 346, 347	060	+5 695
C.II.8.6.	Dohadné účty pasivní	účty 389	061	
C.II.8.7.	Jiné závazky	účty 372, 373, 377, 379	062	+821
C.III.	Časové rozlišení pasiv	C.III.1.+...+C.II.x.	063	
C.III.1.	Výdaje příštích období	účty 383	064	
C.III.2.	Výnosy příštích období	účty 384	065	
D.	Časové rozlišení pasiv	D.1.+...+D.x.	066	+8
D.1.	Výdaje příštích období	účty 383	067	+8
D.2.	Výnosy příštích období	účty 384	068	

Sestaveno dne: 20.2.2024	Podpisový záznam fyzické osoby, která je účetní jednotkou nebo statutárního orgánu účetní jednotky, poznámka
Právní forma společnost s ručením omezeným účetní jednotky:	Ing. Jiří Kafka
Předmět podnikání: Vedlejší činnosti v dopravě	
Pozn.:	

VÝKAZ ZISKU A ZTRÁTY

k 3 1 . 1 2 . 2 0 2 3
Od: 1.1.2023 Do: 31.12.2023

v tisících Kč

iČ 2 8 1 1 7 0 1 8

otisk podacího razítka

Obchodní firma nebo jiný název účetní jednotky

JIKORD

s.r.o.

Sídlo nebo bydliště účetní jednotky
a místo podnikání, liší-li se od bydliště

Okružní 517/10

České Budějovice

370 76

Označ.	VÝKAZ ZISKU A ZTRÁTY	číslo řádku	Skutečnost v účetním období	
			sledovaném	(Rok 2022)
I.	Tržby z prodeje výrobků a služeb účty 601, 602	001	+1 081	+438
II.	Tržby za prodej zboží účty 604	002		+2
A.	Výkonová spotřeba A.1.+...+A.x.	003	+4 084	+3 252
A.1.	Náklady vynaložené na prodané zboží účty 504	004		
A.2.	Spotřeba materiálu a energie účty 501, 502, 503	005	+346	+278
A.3.	Služby účty 511, 512, 513, 518	006	+3 738	+2 974
B.	Změna stavu zásob vlastní činnosti (+/-)	účty 581, 582, 583, 584		
C.	Aktivace (-)	účty 585, 586, 587, 588		
D.	Osobní náklady D.1.+...+D.x.	009	+11 646	+10 782
D.1.	Mzdové náklady účty 521, 522, 523	010	+8 383	+7 785
D.2.	Náklady na sociální zabezpečení, zdravotní pojištění a ostatní náklady D.2.1.+D.2.2.	011	+3 263	+2 997
D.2.1.	Náklady na sociální zabezpečení a zdravotní pojištění účty 524, 525, 526	012	+2 836	+2 633
D.2.2.	Ostatní náklady účty 527, 528	013	+427	+364
E.	Úprava hodnot v provozní oblasti E.1.+...+E.x.	014		
E.1.	Úpravy hodnot dlouhodobého nehmotného a hmotného majetku E.1.1.+E.1.2.	015		
E.1.1.	Úpravy hodnot dlouhodobého nehmotného a hmotného majetku - trvalé účty 551, 557	016		
E.1.2.	Úpravy hodnot dlouhodobého nehmotného a hmotného majetku - dočasné účty 559	017		
E.2.	Úpravy hodnot zásob účty 559	018		
E.3.	Úpravy hodnot pohledávek účty 558, 559	019		
III.	Ostatní provozní výnosy III.1.+...+III.x.	020	+14 709	+13 662
III.1.	Tržby z prodaného dlouhodobého majetku účty 641	021	+60	
III.2.	Tržby z prodaného materiálu účty 642	022		
III.3.	Jiné provozní výnosy účty 644, 646, 647, 648, 697	023	+14 649	+13 662
F.	Ostatní provozní náklady F.1.+...+F.x.	024	+82	+90
F.1.	Zůstatková cena prodaného dlouhodobého majetku účty 541	025		
F.2.	Prodáný materiál účty 542	026		
F.3.	Daně a poplatky účty 531, 532, 538	027	+2	+4
F.4.	Rezervy v provozní oblasti a komplexní náklady příštích období účty 552, 554, 555	028		
F.5.	Jiné provozní náklady účty 543, 544, 545, 546, 547, 548, 549, 597	029	+80	+86
*	* Provozní výsledek hospodaření (+/-) I.+II.+...+III.-A.-B.-C.-D.-E.-F.	030	-22	-22
IV.	Výnosy z dlouhodobého finančního majetku - podíly IV.1.+...+IV.x.	031		
IV.1.	Výnosy z podílů - ovládaná nebo ovládající osoba účty 661, 665	032		
IV.2.	Ostatní výnosy z podílů účty 661, 665	033		
G.	Náklady vynaložené na prodané podíly účty 561	034		
V.	Výnosy z ostatního dlouhodobého finančního majetku V.1.+...+V.x.	035		
V.1.	Výnosy z ostatního dlouhodobého finančního majetku - ovládaná nebo ovládající osoba účty 661, 665	036		
V.2.	Ostatní výnosy z ostatního dlouhodobého finančního majetku účty 661, 665	037		

Označ.	VÝKAZ ZISKU A ZTRÁTY	číslo řádku	Skutečnost v účetním období	
			sledovaném	(Rok 2022)
H.	Náklady související s ostatním dlouhodobým finančním majetkem	účty 561, 566	038	
VI.	Výnosové úroky a podobné výnosy	VI.1.+...+VI.x	039	+172
VI.1.	Výnosové úroky a podobné výnosy - ovládaná nebo ovládající osoba	účty 662, 665	040	+172
VI.2.	Ostatní výnosové úroky a podobné výnosy	účty 662, 665	041	
I.	Úpravy hodnot a rezervy ve finanční oblasti	účty 574, 579	042	
J.	Nákladové úroky a podobné náklady	J.1.+...+J.x	043	
J.1.	Nákladové úroky a podobné náklady - ovládaná nebo ovládající osoba	účty 562	044	
J.2.	Ostatní nákladové úroky a podobné náklady	účty 562	045	
VII.	Ostatní finanční výnosy	účty 661, 663, 664, 666, 667, 668, 669, 608	046	
K.	Ostatní finanční náklady	účty 561, 563, 564, 565, 566, 567, 568, 569, 508	047	+132
*	Finanční výsledek hospodaření (+/-)	IV.+V.+VI.+VII.-G.-H.-I.-J.-K.	048	+40
**	Výsledek hospodaření před zdaněním (+/-)	.	049	+18
L.	Daň z příjmů	L.1.+...+L.x	050	+18
L.1.	Daň z příjmů splatná	účty 591, 593, 595, 599	051	+18
L.2.	Daň z příjmů odložená (+/-)	účty 592	052	
**	Výsledek hospodaření po zdanění (+/-)	** - L.	053	+0
M.	Převod podílu na výsledku hospodaření společníkům (+/-)	účty 596	054	
***	Výsledek hospodaření za účetní období (+/-)	** - M.	055	+0
*	Čistý obrat za účetní období = I. + II. + III. + IV. + V. + VI. + VII.	I.+II.+III.+IV.+V.+VI.+VII.	056	+15 962

Sestaveno dne: 20.2.2024	Podpisový záznam fyzické osoby, která je účetní jednotkou nebo statutárního orgánu účetní jednotky, poznámka
Právní forma: společnost s ručením omezeným	Ing. Jiří Kafka
účetní jednotky:	
Předmět podnikání: Vedlejší činnosti v dopravě	
Pozn.:	

Část 3: Přiznání k dani z příjmu právnických osob za rok 2023

Než začnete vyplňovat tiskopis, přečtěte si, prosím, pokyny.

Finančnímu úřadu pro / Specializovanému finančnímu úřadu
Jihočeský kraj

Územnímu pracovišti v, ve, pro
Českých Budějovicích

01 Daňové identifikační číslo
C Z 2 8 1 1 7 0 1 8

02 Identifikační číslo
2 8 1 1 7 0 1 8

03 Daňové přiznání ¹⁾
 řádné **dodatečné** ⁶⁾ opravě

Důvody pro podání dodatečného daňového přiznání zjištěny dne

04 Kód rozlišení typu přiznání **1 A**

Základní investiční fond podle § 17b zákona¹⁾ ano ne

Zdaňovací období podle § 21a písm. **a**) zákona

Počet příloh II. oddílu
 Počet zvláštních příloh⁸⁾
 Počet samostatných příloh⁹⁾

otisk podacího razítka finančního úřadu

PŘIZNÁNÍ k dani z příjmů právnických osob

podle zákona č. 586/1992 Sb. o daních z příjmů, ve znění pozdějších předpisů (dále jen "zákon")
za zdaňovací období nebo za období, za které se podává daňové přiznání

od do

I. ODDÍL - údaje o poplatníkovi

05 Název poplatníka
J I K O R D s . r . o .

06 Sídlo ¹⁰⁾
 a) ulice a číslo orientační, část obce a číslo popisné
O k r u ž n í 1 0 , č p . 5 1 7

b) obec c) PSČ

d) stát/kód státu e) číslo telefonu

07 Kategorie účetní jednotky Kód

08 Přiznání podal poradce¹⁾ ano ne

09 Zákonná povinnost sestavení účetní závěrky dle mezinárodních účetních standardů upravených právem Evropské unie¹⁾ ano ne

10 Zákonná povinnost ověření účetní závěrky auditorem¹⁾ ano ne

11 Účetní závěrka sestavená daňovým subjektem¹¹⁾ nebo přehledy o majetku a závazcích a o příjmech a výdajích, příložený¹⁾,⁷⁾ ano ne ano ne ²⁾

12 Transakce uskutečněné se spojenými osobami⁸⁾ Kód

13 Hlavní (převažující) činnost Kód klasifikace CZ-NACE²⁾

II. ODDÍL - daň z příjmů právnických osob (dále jen "daň")

Řádek	Název položky	Vyplní v celých Kč	
		poplatník	finanční úřad
10 ^{a)}	Výsledek hospodaření (zisk +, ztráta -) ²⁾ nebo rozdíl mezi příjmy a výdaji ²⁾ ke dni 3 1 . 1 2 . 2 0 2 3	+18 050	
20 ^{b)}	Částky neoprávněně zkracující příjmy (§ 23 odst. 3 písm. a) bod 1 zákona) a hodnota nepeněžních příjmů (§ 23 odst. 6 zákona), pokud nejsou zahrnuty ve výsledku hospodaření nebo v rozdílu mezi příjmy a výdaji na ř. 10	+0	
30 ^{b)}	Částky, o které se podle § 23 odst. 3 písm. a) zákona, s výjimkou § 23 odst. 3 písm. a) bodů 1 a 2 zákona, zvyšuje výsledek hospodaření nebo rozdíl mezi příjmy a výdaji na ř. 10	+0	
40	Výdaje (náklady) neuznávané za výdaje (náklady) vynaložené k dosažení, zajištění a udržení příjmů (§25 nebo 24 zákona), pokud jsou zahrnuty ve výsledku hospodaření nebo v rozdílu mezi příjmy a výdaji na ř. 10	+77 684	
50	Rozdíl, o který odpisy hmotného a nehmotného majetku uplatněné v účetnictví převyšují odpisy tohoto majetku stanovené podle § 26 až 33 zákona	+0	
61 ^{b)}	Úprava základu daně podle § 23 odst. 8 zákona v případě zrušení poplatníka s likvidací		
62 ^{b)}			
63	Částky, o které se podle § 23e, § 23g, § 23h a § 38fa zákona zvyšuje výsledek hospodaření nebo rozdíl mezi příjmy a výdaji (ř. 10)	+0	
70	Mezisoučet (ř. 20 + 30 + 40 + 50 + 61 + 62 + 63)	+77 684	
100	Příjmy, které nejsou předmětem daně podle § 18 odst. 2 zákona a podle § 38fa zákona, pokud jsou zahrnuty ve výsledku hospodaření nebo v rozdílu mezi příjmy a výdaji (ř. 10)	+0	
101	Příjmy, jež u veřejně prospěšných poplatníků, nejsou předmětem daně podle § 18a odst. 1 zákona, pokud jsou zahrnuty ve výsledku hospodaření nebo v rozdílu mezi příjmy a výdaji (ř. 10)	+0	
109 ^{b)}	Příjmy osvobozené od daně podle § 19b zákona, pokud jsou zahrnuty ve výsledku hospodaření nebo v rozdílu mezi příjmy a výdaji (ř. 10)	+0	
110 ^{b)}	Příjmy osvobozené od daně podle § 19 zákona, pokud jsou zahrnuty ve výsledku hospodaření nebo v rozdílu mezi příjmy a výdaji (ř. 10)	+0	
111 ^{b)}	Částky, o které se podle § 23 odst. 3 písm. b) zákona snižuje výsledek hospodaření nebo rozdíl mezi příjmy a výdaji (ř. 10)	+0	
112 ^{b)}	Částky, o které lze podle § 23 odst. 3 písm. c) zákona snížit výsledek hospodaření nebo rozdíl mezi příjmy a výdaji (ř. 10)	+0	
120	Příjmy nezahrnované do základu daně podle § 23 odst. 4 písm. a) zákona	+0	
130	Příjmy nezahrnované do základu daně podle § 23 odst. 4 písm. b) zákona	+0	
140 ^{b)}	Příjmy a částky podle § 23 odst. 4 zákona, s výjimkou příjmů podle § 23 odst. 4 písm. a) a b) zákona, nezahrnované do základu daně	+0	
150	Rozdíl, o který odpisy hmotného a nehmotného majetku stanovené podle § 26 až 33 zákona převyšují odpisy tohoto majetku uplatněné v účetnictví	+0	
160 ^{b)}	Souhrn jednotlivých rozdílů, o které částky výdajů (nákladů) vynaložených na dosažení, zajištění a udržení příjmů převyšují náklady uplatněné v účetnictví	+0	
161 ^{b)}	Úprava základu daně podle § 23 odst. 8 zákona v případě zrušení poplatníka s likvidací		
162 ^{b)}			
163	Částky, o které se podle § 23e, § 23g a § 38fa zákona snižuje výsledek hospodaření nebo rozdíl mezi příjmy a výdaji (ř. 10)	+0	
170	Mezisoučet (ř. 100 + 101 + 109 + 110 + 111 + 112 + 120 + 130 + 140 + 150 + 160 + 161 + 162 + 163)	+0	

Příloha č. 1 II. oddílu

Identifikační číslo

2 8 1 1 7 0 1 8

Daňové identifikační číslo

C Z 2 8 1 1 7 0 1 8

A. Rozdělení výdajů (nákladů), které se neuznávají za výdaje (náklady) vynaložené na dosažení, zajištění a udržení příjmů, uvedených na řádku 40 podle účtových skupin účtové třídy - náklady

Řádek	Název účtové skupiny (včetně číselného označení)	Vyplní v celých Kč	
		poplatník	finanční úřad
1	51 - Služby	+77 684	
2			
3			
4			
5			
6			
7			
8			
9			
10			
11			
12			
13	Celkem	+77 684	

B. Odpisy hmotného a nehmotného majetku

a) Daňové odpisy hmotného a nehmotného majetku uplatněné jako výdaj (náklad) na dosažení, zajištění a udržení zdanitelných příjmů podle § 24 odst. 2 písm. a) zákona

Řádek	Název položky	Vyplní v celých Kč	
		poplatník	finanční úřad
1	Odpisy hmotného a nehmotného majetku zařazeného do odpisové skupiny 1	+0	
2	(neobsazeno)	x	x
3	Odpisy hmotného a nehmotného majetku zařazeného do odpisové skupiny 2	+0	
4	Odpisy hmotného a nehmotného majetku zařazeného do odpisové skupiny 3	+0	
5	Odpisy hmotného majetku zařazeného do odpisové skupiny 4	+0	
6	Odpisy hmotného majetku zařazeného do odpisové skupiny 5	+0	
7	Odpisy hmotného majetku zařazeného do odpisové skupiny 6	+0	
8	Odpisy hmotného majetku podle § 30 odst. 4 zákona, ve znění účinném do 31. prosince 2007	+0	
9	Odpisy hmotného majetku podle § 30 odst. 4 až 6 a § 30b zákona	+0	
10	Odpisy nehmotného majetku podle § 32a zákona, ve znění účinném do 31. prosince 2020	+0	
11	Daňové odpisy hmotného a nehmotného majetku celkem	+0	

b) Účetní odpisy hmotného a nehmotného majetku uplatněné jako výdaj (náklad) na dosažení, zajištění a udržení zdanitelných příjmů podle § 24 odst. 2 písm. v) zákona

12	Účetní odpisy, s výjimkou uvedenou v § 25 odst. 1 písm. zg) zákona, u hmotného majetku, který není vymezen pro účely zákona jako hmotný majetek, a nehmotného majetku, který se neodepisuje podle tohoto zákona, uplatněné podle § 24 odst. 2 písm. v) zákona jako výdaj (náklad) k dosažení, zajištění a udržení zdanitelných příjmů. Pro nehmotný majetek zaevidovaný do majetku poplatníka do 31. prosince 2000 se použije zákon ve znění platném do uvedeného data, a to až do doby jeho vyřazení z majetku poplatníka	+0	
----	--	----	--

C. Odpis pohledávek zahrmovaný do výdajů (nákladů) na dosažení, zajištění a udržení příjmů a zákonné rezervy a zákonné opravné položky vytvářené dle zákona č. 593/1992 Sb., o rezervách pro zjištění základu daně z příjmů, ve znění pozdějších předpisů (dále jen "zákon o rezervách")

a) Odpis neuhrazených pohledávek zahrmovaný do daňových výdajů (nákladů) a zákonné opravné položky k pohledávkám, mimo opravných položek podle § 5 zákona o rezervách - vyplňují všichni poplatníci

Řádek	Název položky	Vyplni v celých Kč	
		poplatník	finanční úřad
1	(neobsazeno)	X	X
2	(neobsazeno)	X	X
3	Opravné položky k pohledávkám za dlužníky v insolvenčním řízení vytvořené podle § 8 zákona o rezervách v daném období, za které se podává daňové přiznání	+0	
4	Stav zákonných opravných položek k pohledávkám za dlužníky v insolvenčním řízení (§ 8 zákona o rezervách) ke konci období, za které se podává daňové přiznání	+0	
5	Stav nepromičených pohledávek splatných po 31. prosinci 1994, k nimž lze tvořit zákonné opravné položky (§ 8a zákona o rezervách) ke konci období, za které se podává daňové přiznání	+0	
6	Opravné položky k nepromičeným pohledávkám vytvořené podle § 8a zákona o rezervách v daném období, za které se podává daňové přiznání	+0	
7	Stav zákonných opravných položek k nepromičeným pohledávkám splatným po 31. prosinci 1994 (§ 8a zákona o rezervách) ke konci období, za které se podává daňové přiznání	+0	
8	Opravné položky k pohledávkám z titulu ručení za celní dluh vytvořené podle § 8b zákona o rezervách v daném období, za které se podává daňové přiznání	+0	
9	Stav zákonných opravných položek k pohledávkám z titulu ručení za celní dluh (§ 8b zákona o rezervách) ke konci období, za které se podává daňové přiznání	+0	
10	Opravné položky k nepromičeným pohledávkám, vytvořené podle § 8c zákona o rezervách v daném období, za které se podává daňové přiznání	+0	
11	Stav zákonných opravných položek k nepromičeným pohledávkám vytvořených podle § 8c zákona o rezervách ke konci období, za které se podává daňové přiznání	+0	
12	Úhrn hodnot pohledávek nebo pořizovacích cen pohledávek nabytých postoupením, uplatněných v daném zdaňovacím období, za které se podává daňové přiznání jako výdaj (náklad) na dosažení, zajištění a udržení příjmu podle § 24 odst. 2 písm. y) zákona	+0	

b) Bankovní rezervy a opravné položky podle § 5 zákona o rezervách - vyplňují pouze banky

13	Průměrný stav rozvahové hodnoty nepromičených pohledávek z úvěrů podle § 5 odst. 2 písm. a) zákona o rezervách	+0	
14 ^{a)}	Opravné položky k nepromičeným pohledávkám z úvěrů, vytvořené podle § 5 odst. 2 písm. a) zákona o rezervách za dané zdaňovací období	+0	
15	Stav zákonných opravných položek k nepromičeným pohledávkám z úvěrů (§ 5 odst. 2 písm. a) zákona o rezervách) ke konci zdaňovacího období	+0	
16	Průměrný stav poskytnutých bankovních záruk za úvěry podle § 5 odst. 2 písm. b) zákona o rezervách	+0	
17 ^{a)}	Rezervy na poskytnuté bankovní záruky za úvěry, vytvořené podle § 5 odst. 2 písm. b) zákona o rezervách za dané zdaňovací období	+0	
18	Stav zákonných rezerv na poskytnuté bankovní záruky za úvěry (§ 5 odst. 2 písm. b) zákona o rezervách) ke konci zdaňovacího období	+0	

c) Opravné položky podle § 5a zákona o rezervách - vyplňují pouze spořitelni a úvěrní družstva a ostatní finanční instituce

19	Průměrný stav rozvahové hodnoty nepromičených pohledávek z úvěrů poskytnutých fyzickým osobám na základě smlouvy o úvěru, bez příslušenství, v ocenění nesníženém o opravné položky již vytvořené (§ 5a odst. 3 zákona o rezervách)	+0	
20	Výše základního kapitálu k poslednímu dni zdaňovacího období (§ 5a odst. 4 zákona o rezervách)	+0	
21 ^{a)}	Opravné položky k nepromičeným pohledávkám z úvěrů poskytnutých fyzickým osobám na základě smlouvy o úvěru, vytvořené podle § 5a odst. 4 zákona o rezervách za dané zdaňovací období	+0	
22	Stav zákonných opravných položek k nepromičeným pohledávkám z úvěrů poskytnutých fyzickým osobám na základě smlouvy o úvěru (§ 5a odst. 4 zákona o rezervách) ke konci zdaňovacího období	+0	

d) Rezervy v pojišťovnictví - vyplňují pouze pojišťovny

23	Rozdíl mezi výší upravených rezerv v pojišťovnictví na konci období, za které se podává daňové přiznání a výší upravených rezerv v pojišťovnictví na začátku období, za které se podává daňové přiznání (§ 6 zákona o rezervách)	+0	
24	Stav upravených rezerv v pojišťovnictví (§ 6 zákona o rezervách) ke konci období, za které se podává daňové přiznání	+0	

e) Rezerva na opravy hmotného majetku - vyplňují všichni poplatníci

25	Rezerva na opravy hmotného majetku vytvořená podle § 7 zákona o rezervách v daném zdaňovacím období	+0	
26	Stav rezerv na opravy hmotného majetku (§ 7 zákona o rezervách) ke konci zdaňovacího období	+0	

f) Ostatní zákonné rezervy - vyplňují pouze poplatníci oprávnění k jejich tvorbě a použití

27	Rezerva na pěstební činnosti vytvořená podle § 9 zákona o rezervách v daném období, za které se podává daňové přiznání	+0	
28	Stav rezervy na pěstební činnosti (§ 9 zákona o rezervách) ke konci období, za které se podává daňové přiznání	+0	
29 ^{b)}	Ostatní rezervy vytvořené podle § 10 zákona o rezervách v daném zdaňovacím období.	+0	

g) Rezerva na nakládání s elektroodpadem ze solárních panelů – vyplňují pouze poplatníci oprávnění k její tvorbě a použití

30	Rezerva na nakládání s elektroodpadem ze solárních panelů vytvořená podle § 11a až 11c zákona o rezervách v daném období, za které se podává daňové přiznání	+0	
31	Stav rezervy na nakládání s elektroodpadem ze solárních panelů (§ 11a až 11c zákona o rezervách) ke konci období, za které se podává daňové přiznání	+0	

D. (neobsazeno)

E. Odečet daňové ztráty od základu daně podle § 34 odst. 1 až 3 zákona⁵⁾ (vyplní se v celých Kč)

Řádek	Zdaňovací období nebo období, za které se podává daňové přiznání, za které byla daňová ztráta pravomocně stanovena od - do	Celková výše daňové ztráty pravomocně stanovené za období uvedeném ve sl. 1	Část daňové ztráty ze sl. 2			Identifikační číslo obchodní korporace, od které je daňová ztráta dle § 23a a § 23c zákona převzata
			již odečtená	odečtená v daném zdaňovacím období	kteou lze odečíst	
0	1	2	3	4	5	6
1						
2						
3						
4						
5						
6						
7						
8						
	Celkem					

F. Odpočty podle § 34 odst. 4 zákona

a) (neobsazeno)

b) Uplatňování odpočtu na podporu výzkumu a vývoje od základu daně podle § 34 odst. 4 a § 34a až 34e zákona (vyplní se v celých Kč)

Řádek	Zdaňovací období nebo období, za které je podáváno daňové přiznání, v němž vznikl nárok na odpočet podle § 34 odst. 4 a § 34a až § 34e zákona od - do	Celková výše nároku na odpočet na podporu výzkumu a vývoje vzniklá v období uvedeném ve sl. 1	Část nároku na odpočet ze sl. 2		
			odečtená v předcházejících obdobích	odečtená v daném období	kteou lze odečíst v následujících obdobích
0	1	2	3	4	5
1					
2					
3					
4					
5	Celkem				

c) Uplatňování odpočtu na podporu odborného vzdělávání od základu daně podle § 34 odst. 4 a § 34f až § 34h zákona (vyplní se v celých Kč)

Řádek	Zdaňovací období nebo období, za které je podáváno daňové přiznání, v němž vznikl nárok na odpočet podle § 34 odst. 4 a § 34f až § 34h zákona od - do	Celková výše nároku na odpočet na podporu odborného vzdělávání vzniklá v období uvedeném ve sl. 1	Část nároku na odpočet ze sl. 2		
			odečtená v předcházejících obdobích	odečtená v daném období	kteou lze odečíst v následujících obdobích
0	1	2	3	4	5
1					
2					
3					
4					
5	Celkem				

G. Celková hodnota bezúplatných plnění, kterou lze podle § 20 odst. 8 zákona uplatnit jako odečet od základu daně sníženého podle § 34 zákona⁵⁾

Řádek	Název položky	Vypni v celých Kč	
		poplatník	finanční úřad
1	Celková hodnota bezúplatných plnění poskytnutých na účely vymezené v § 20 odst. 8 zákona pro odečet ze základu daně sníženého podle § 34 zákona	+0	
2	(neobsazeno)	X	X

H. Rozčlenění celkového nároku na slevy na dani (§ 35 odst. 1 a 4 a § 35a nebo § 35b zákona), který lze uplatnit na ř. 300⁵⁾

Řádek	Název položky	Vypni v celých Kč	
		poplatník	finanční úřad
1	Sleva podle § 35 odst. 1 písm. a) zákona	+0	
2	Sleva podle § 35 odst. 1 písm. b) zákona	+0	
3	Sleva podle § 35 odst. 4 zákona	+0	
4	Úhrn slev podle § 35 odst. 1 zákona (ř. 1 + 2 + 3)	+0	
5 ⁵⁾	Sleva podle § 35a ¹⁾ nebo § 35b ¹⁾ zákona	+0	

I. Zápočet daně zaplacené v zahraničí⁵⁾

Počet samostatných příloh

Řádek	Název položky	Vypni v celých Kč	
		poplatník	finanční úřad
1 ⁵⁾	Úhrn daní zaplacených v zahraničí, o které lze snížit daňovou povinnost metodou úplného zápočtu	+0	
2 ⁵⁾	Úhrn daní zaplacených v zahraničí, u nichž lze uplatnit metodu prostého zápočtu (úhrn částek ze ř. 3 samostatných příloh k tabulce I)	+0	
3 ⁵⁾	Úhrn částek daní zaplacených v zahraničí, o které lze snížit daňovou povinnost metodou prostého zápočtu (úhrn částek ze ř. 7 samostatných příloh k tabulce I)	+0	
4	Výše daní zaplacených v zahraničí, kterou lze započíst metodou úplného a prostého zápočtu (součet částek ze ř. 1 a 3)	+0	
5	Výše daní zaplacených v zahraničí, kterou nelze započíst (kladný rozdíl mezi částkami na ř. 2 a 3 zvýšený o kladný rozdíl mezi částkami na ř. 4 a na ř. 320 II. oddílu)	+0	

J. Rozdělení některých položek v případě komanditní společnosti⁴⁾ (vypni se v celých Kč)

Řádek	Název položky a číslo řádku II. oddílu, případně číslo řádku vyznačené tabulkou přílohy č. 1 II. oddílu, s nimiž souvisí částka ze sloupce 2 nebo 3 této tabulky	Částka připadající na komplementáře	Částka připadající na komanditisty	Částka za komanditní společnost jako celek (sl. 2 + 3)
0	1	2	3	4
1	Základ daně nebo daňová ztráta z ř. 200 (ř. 201)			
2	Úhrn vyňatých příjmů (základů daně a daňových ztrát) podléhajících zdanění v zahraničí (ř. 210)			
3	Nárok na odečet podle § 34 odst. 4 a § 34f až § 34h zákona (příslušný řádek sl. 2 tabulky F/c)			
4	Nárok na odečet podle § 34 odst. 4 a § 34a až § 34e zákona (příslušný řádek sl. 2 tabulky F/b)			
5	Hodnota bezúplatných plnění poskytnutých na účely vymezené v § 20 odst. 8 zákona (ř. 1 tabulky G)			
6	(neobsazeno)	X	X	X
7	Celkový nárok na slevy na dani podle § 35 odst. 1 zákona (ř. 4 tabulky H)			
8	(neobsazeno)	X	X	X
9	Úhrn daně zaplacené v zahraničí, kterou lze započíst metodou úplného a prostého zápočtu (ř. 4 tabulky I)			

K. Vybrané ukazatele hospodaření

Řádek	Název položky	Měrná jednotka	Vypni	
			poplatník	finanční úřad
1	Roční úhrn čistého obratu	Kč	+15 962 000	
2	Průměrný přepočtený počet zaměstnanců, zaokrouhlený na celé číslo	osoby	+17	

Řádek		Vypni v celých Kč	
		poplatník	finanční úřad
200	Základ daně před úpravou o část základu (daňové ztráty) připadající na komplementáře a o příjmy podléhající zdanění v zahraničí, u nichž je uplatňováno vynětí, a před snížením o položky podle § 34 a § 20 odst. 7 nebo odst. 8 zákona, nebo daňová ztráta před úpravou o část základu daně (daňové ztráty) připadající na komplementáře a o příjmy podléhající zdanění v zahraničí, u nichž je uplatňováno vynětí (f. 10 + 70 - 170) ²⁾	+95 734	
201	Část základu daně nebo daňové ztráty připadající na komplementáře ³⁾ , ⁴⁾	+0	
210 ⁶⁾	Úhm vyňatých příjmů (základu daně a daňových ztrát) podléhající zdanění v zahraničí ⁷⁾ , ⁸⁾	+0	
220	Základ daně po úpravě o část základu daně (daňové ztráty) připadající na komplementáře a o příjmy podléhající zdanění v zahraničí, u nichž je uplatňováno vynětí, před snížením o položky podle § 34 a § 20 odst. 7 nebo odst. 8 zákona ⁹⁾ nebo daňová ztráta po úpravě o část základu daně (daňové ztráty) připadající na komplementáře a o příjmy podléhající zdanění v zahraničí, u nichž je uplatňováno vynětí (f. 200 - 201 - 210) ³⁾	+95 734	
230	Odečet daňové ztráty podle § 34 odst. 1 zákona ¹⁾	+0	
240 ⁶⁾			
241			
242	Odečet nároku na odpočet na podporu výzkumu a vývoje podle § 34 odst. 4 a § 34a až § 34e zákona	+0	
243	Odečet nároku na odpočet na podporu odborného vzdělávání podle § 34 odst. 4 a § 34f až § 34h zákona	+0	
250	Základ daně po úpravě o část základu daně (daňové ztráty) připadající na komplementáře a o příjmy podléhající zdanění v zahraničí, u nichž je uplatňováno vynětí, snížený o položky podle § 34, před snížením o položky podle § 20 odst. 7 nebo odst. 8 zákona ⁹⁾ (f. 220 - 230 - 240 - 241 - 242 - 243)	+95 734	
251	Částka podle § 20 odst. 7 zákona, o níž mohou veřejně prospěšní poplatníci (§ 17a zákona), dále snížit základ daně uvedený na f. 250		
260	Odečet bezúplatných plnění podle § 20 odst. 8 zákona (nejvýše 10 % z částky na f. 250) ⁵⁾	0	
270	Základ daně po úpravě o část základu daně (daňové ztráty) připadající na komplementáře a o příjmy podléhající zdanění v zahraničí, u nichž je uplatňováno vynětí, snížení o položky podle § 34 a částky podle § 20 odst. 7 nebo 8 zákona, zaokrouhlený na celé tisícikoruny dolů ¹⁾ (f. 250 - 251 - 260)	+95 000	
280	Sazba daně (v %) podle § 21 odst. 1 nebo 2 anebo odst. 3 zákona, ve spojení s § 21 odst. 6 zákona	19	
290	Daň $\frac{f. 270 \times f. 280}{100}$	+18 050	
300	Slevy na dani podle § 35 odst. 1 a 4 a § 35a nebo § 35b zákona (nejvýše do částky na f. 290) ⁵⁾	+0	
301			
310	Daň upravená o položky uvedené na f. 300 a 301 (f. 290 - 300 ± 301) ⁵⁾	+18 050	
319 ⁶⁾	Snížení daně podle § 38fa odst. 9 zákona		
319a	Snížení daně podle § 38fa odst. 10 zákona	+0	
320	Zápočet daně zaplacené v zahraničí na daň uvedenou na f. 310 ⁵⁾ (nejvýše do částky uvedené na f. 310 po snížení daně na f. 319 a f. 319a)	+0	
330	Daň po snížení na f. 319, f. 319a a po zápočtu na f. 320 (f. 310 - 319 - 319a - 320), zaokrouhlená na celé Kč nahoru ⁵⁾	+18 050	
331 ⁶⁾	Samostatný základ daně podle § 20b zákona, zaokrouhlený na celé tisícikoruny dolů ⁵⁾	+0	
332	Sazba daně (v %) podle § 21 odst. 4 zákona, ve spojení s § 21 odst. 6 zákona	0	
333	Daň ze samostatného základu daně $\frac{f. 331 \times f. 332}{100}$ zaokrouhlená na celé Kč nahoru	+0	
334	Snížení daně podle § 38fa odst. 8 zákona a zápočet daně zaplacené v zahraničí na daň ze samostatného základu daně (nejvýše do částky uvedené na f. 333)	+0	
335	Daň ze samostatného základu daně po snížení a po zápočtu (f. 333 - 334), zaokrouhlená na celé Kč nahoru	+0	
340	Celková daň (f. 330 + 335)	+18 050	
360	Poslední známá daň pro účely stanovení výše a periodicity záloh podle § 38a odst. 1 zákona (f. 340 - 335 = f. 330)	+18 050	

III. ODDÍL - (neobsazeno)

IV. ODDÍL - dodatečné daňové přiznání

Řádek	Název položky	Vyplní v celých Kč	
		poplatník	finanční úřad
1	Poslední známá daň		
2	Nově zjištěná daň (ř. 340 II. oddílu)		
3	Zvýšení (+), snížení (-) daně (ř. 2 - ř. 1)		
4	Poslední známá daňová ztráta		
5	Nově zjištěná daňová ztráta (ř. 220 II. oddílu)		
6	Zvýšení (+), snížení (-) daňové ztráty (ř. 5 - ř. 4)		

V. ODDÍL - placení daně

Řádek	Název položky	Vyplní v celých Kč	
		poplatník	finanční úřad
1	Na zálohách (§ 38a zákona) zaplacené	+0	
2 ^{B)}	Na zajištění daně srazeno plátcem (§ 38e zákona)	+0	
3 ^{B)}	Uplatňovaný zápočet daně vybrané srážkou (§ 36 odst. 8 zákona)	+0	
4	Nedoplatek (-) (ř. 1 + ř. 2 + ř. 3 - ř. 340 II. oddílu) < 0 Přeplatek (+) (ř. 1 + ř. 2 + ř. 3 - ř. 340 II. oddílu) > 0	-18 050	

Údaje o podepisující osobě: Kód podepisující osoby:

Jméno(-a) a příjmení / Název právnické osoby

Datum narození / Evidenční číslo osvědčení daňového poradce / IČ právnické osoby

Fyzická osoba oprávněná k podpisu (je-li daňový subjekt či zástupce právnickou osobou), s uvedením vztahu k právnické osobě (např. jednatel, pověřený pracovník apod.)
 Jméno(-a) a příjmení / Vztah k právnické osobě

Osoba oprávněná k podpisu

Datum Otisk razítka

Vlastnoruční podpis osoby oprávněné k podpisu

ŽÁDOST O VRÁCENÍ PŘEPLATKU NA DANI Z PŘÍJMŮ PRÁVNICKÝCH OSOB

Podle ust. § 154 a 155b zákona č. 280/2009 Sb., daňový řád, ve znění pozdějších předpisů, žádám o vrácení:
 přeplatku na dani z příjmu právnických osob ve výši Kč.
 Přeplatek vratte na účet vedený u č. kód banky
 vlastník účtu měna, ve které je účet vede.....
 Dne Podpis daňového subjektu (podepisující osoby)

- Vysvětlivky:
- 1) Nehodící se škrtněte.
 - 2) Vyplní finanční úřad.
 - 3) V případě vykazání ztráty nebo daňové ztráty se uvede částka se znaménkem minus (-).
 - 4) Vyplní pouze poplatník, který je komanditní společností.
 - 5) Pokud poplatníkem daně je komanditní společnost uvede pouze částky připadající na komanditisty.
 - 6) Při podání dodatečného daňového přiznání podle § 141 odst. 2 nebo 4 zákona č. 280/2009 Sb., daňový řád, ve znění pozdějších předpisů, anebo podle § 38u zákona, budou na zvláštní příloze uvedeny důvody pro jeho podání. Při elektronickém podání těchto dodatečných daňových přiznání je součástí programového vybavení aplikace Elektronická podání pro finanční správu textové pole pro vyplnění zvláštní přílohy.
 - 7) Účetní závěrka nebo přehled o majetku a závazcích a přehled o příjmech a výdajích, jako příloha vyznačená pod položkou 11 v I. oddílu, je součástí daňového přiznání (§ 72 odst. 1 zákona č. 280/2009 Sb., daňový řád, ve znění pozdějších předpisů). Pro účely elektronického podání daňového přiznání se Účetní závěrka rozumí elektronické přílohy Rozvahy a Výkaz zisku a ztráty, popřípadě Přehled o změnách vlastního kapitálu a Přehled o peněžních tocích, které jsou součástí programového vybavení aplikace Elektronická podání pro finanční správu, a Opis Přílohy účetní závěrky, vkládaný s použitím E-přílohy jako samostatný soubor ve formátu .doc, .docx, .txt, .xls, .xlsx, .rtf, .pdf nebo .jpg.
 Pro účely elektronického podání daňového přiznání se Přehledy o majetku a závazcích a příjmech a výdajích rozumí elektronické přílohy Přehledu o majetku a závazcích a Přehledu o příjmech a výdajích, pro které nejsou v programovém vybavení aplikace Elektronická podání pro finanční správu k dispozici elektronické přílohy se závazně stanoveným uspořádáním údajů (se stanovenou strukturou), lze účinně elektronicky prostřednictvím E-příloh, umožňujících vložení souboru ve formátu doc, docx, txt, xls, xlsx, rtf, pdf nebo jpg.
 - 8) Bude-li vyplněn některý z takto označených rádků, je nutné se smyslu dílčích pokynů pro jejich vyplnění, rozvést na zvláštní příloze věcnou náplň částky vykázané na příslušném řádku, popřípadě její propočty. Při elektronickém podání daňového přiznání jsou textová pole pro vyplnění zvláštních příloh součástí programového vybavení aplikace Elektronická podání pro finanční správu.
 - 9) Výpočet vykázané částky nebo uvedení dalších údajů k takto označenému řádku se provede na samostatné příloze. Tiskopisy samostatných příloh vydává Ministerstvo financí. Pro účely elektronického podání daňového přiznání jsou elektronické verze těchto tiskopisů součástí programového vybavení aplikace Elektronická podání pro finanční správu.
 - 10) § 17 odst. 3 zákona.
 - 11) § 21a odst. 1 ve spojení s § 18 odst. 4 zákona o účetnictví.

Identifikační číslo

2 8 1 1 7 0 1 8

Příloha k položce 11 I. oddílu

Žádost o předání účetní závěrky do sbírky listin veřejného rejstříku²⁾

Žádám tímto správce daně z příjmů, aby předal do sbírky listin veřejného rejstříku tyto přiložené součásti účetní závěrky sestavené účetní jednotkou:

01	Rozvaha ¹⁾	ano <input checked="" type="checkbox"/> ne <input type="checkbox"/>
02	Výkaz zisku a ztráty ¹⁾	ano <input checked="" type="checkbox"/> ne <input type="checkbox"/>
03	Příloha účetní závěrky ¹⁾	ano <input checked="" type="checkbox"/> ne <input type="checkbox"/>
04	Přehled o změnách vlastního kapitálu ¹⁾	<input checked="" type="checkbox"/> ano <input type="checkbox"/> ne
05	Přehled o peněžních tocích ¹⁾	<input checked="" type="checkbox"/> ano <input type="checkbox"/> ne
06	Účetní závěrka sestavená dle mezinárodních účetních standardů ¹⁾	<input checked="" type="checkbox"/> ano <input type="checkbox"/> ne

Žádám tímto správce daně z příjmů, aby mi na uvedený e-mail³⁾ zaslal informaci o předání účetní závěrky:

¹⁾ Nehodící se škrtněte

²⁾ Možnost podat tuto žádost mají pouze obchodní korporace, které podle zvláštního právního předpisu nepředávají výroční zprávu České národní bance (§ 21b odst. 2 zákona o účetnictví). Rozsah zveřejnění sestavené účetní závěrky a bližší podmínky jejího předání do sbírky listin veřejného rejstříku upravuje zákon (§ 21a a § 21b odst. 2 a násl. zákona o účetnictví).

³⁾ Vyplňte e-mail, na který Vám má být zasláno potvrzení o předání účetní závěrky (neuvádějte e-mail rejstříkového soudu).

Přílohy pro elektronické podání a vybrané údaje z účetní závěrky

- Údaje vychází z účetní závěrky, která nebyla schválena
 Údaje vychází z účetní závěrky, která nebyla ověřena auditorem

Účetní závěrka		Jméno souboru
Příloha účetní závěrky		Jikord příloha úz 2023.doc.docx
Přehled o změnách vlastního kapitálu		
Přehled o peněžních tocích		
Účetní závěrka sestavená dle mezinárodních účetních standardů		
Typ účetních výkazů v XML dle vyhlášky	500/2002 Sb.	
Obecné přílohy		
Název přílohy	Jméno souboru	

Část 4: Zkrácená závěrka společnosti JIKORD s.r.o. za rok 2023

Příloha ve zkráceném rozsahu k účetní závěrce

ke dni 31. 12. 2023

Čl. I.

Obecné údaje

Popis účetní jednotky

Název: JIKORD s.r.o.

Sídlo: Okružní 517/10, České Budějovice, PSČ 370 01

Datum vzniku: 18. 1. 2010

Právní forma: s.r.o.

Jediný společník se splaceným vkladem do základního kapitálu 200.000,- Kč – Jihočeský kraj, IČ 708 90 650

Čl. II.

Informace o účetních metodách a obecných účetních zásadách

1. Způsob ocenění

V roce 2023 neoceňovaly zásoby, HIM a NHIM vytvořený vlastní činností ani cenné papíry a majetkové účasti

2. Způsob stanovení reprodukční pořizovací ceny: -----

3. Druhy vedlejších pořizovacích nákladů: -----

4. Změny způsobu oceňování -----

Změny způsobu odepisování: -----

Změny způsobu účtování: -----

5. Způsob stanovení opravných položek: -----

6. Způsob sestavení odpisových plánů

V roce 2023 se neodepisoval žádný hmotný ani nehmotný majetek

Čl. III.

Doplňující ukazatelé k rozvaze a výkazu zisků a ztrát

1. Žádný majetek není zatížen zástavním právem.
2. Pohledávky po lhůtě splatnosti společnost nemá.
3. Závazky po lhůtě splatnosti společnost nemá.
4. Závazky vyúčtované v účetnictví a neuvedené v rozvaze společnost nemá.
5. V podrozvahové evidenci je vedena licence na software.

České Budějovice 20. 2. 2024

Ing. Jiří Kafka

ANALÝZA ČINNOSTI SPOLEČNOSTI

JIKORD s.r.o. za rok 2023



České Budějovice, únor 2024

Obsah

1. Úvodní slovo jednatele společnosti	2
2. Základní informace o společnosti.....	4
2.1. Organizační struktura společnosti.....	5
2.2. Předmět činnosti společnosti	6
3. Analýza činnosti společnosti	7
3.1. Okruh činností I.	7
3.2. Okruh činností II.	12
3.3. Okruh činností III.	13
3.4. Důležité pokroky v roce 2023.....	14
4. Přehled o poskytnuté provozní a investiční dotaci	23

1. Úvodní slovo jednatele společnosti

Dámy a pánové,

jako každým rokem Vám předkládáme Výroční zprávu a jejím prostřednictvím Vás seznamujeme s činností společnosti.

Společnost JIKORD s.r.o. – Jihočeský koordinátor veřejné dopravy působí v Jihočeském kraji od roku 2010. V jeho gesci je veškeré zajištění činností při projednávání rozsahu dopravní obslužnosti, vedení linek a spojů, projednávání smluvních ujednání s jednotlivými smluvními partnery a zajištění financování a ekonomické stability veřejné dopravy v Jihočeském kraji.

Dovolte mi představit průběh roku 2023 a jeho významné milníky. Začátek roku byl ve znamení stabilizace nových procesních kroků vyplývajících z plnění nových desetiletých smluv na veřejnou linkovou dopravu ve všech provozních oblastech Jihočeského kraje. Zde bych opět rád poděkoval našim dopravcům za téměř bezproblémový rozjezd a plnění zcela nových povinností. V průběhu roku jsme prostřednictvím připomínek a návrhů obcí, veřejnosti řešili optimalizace autobusové dopravy, společně vybavili všechny dopravce zařízeními umožňujícím bezkontaktní odbavování cestujících prostřednictvím platebních karet.

Co se týče železniční dopravy, tak zde se v průběhu roku finalizovala nová smlouva v rámci provozního souboru elektrické trakce. Dopravce České dráhy nabídl novou koncepci zajištění dopravy na linkách směr Horní Dvořiště a Lipno nad Vltavou. Tato koncepce zahrnovala i nákup a nasazení moderních a bezpečnějších vozidel, která budou nasazena od poloviny roku 2024 a půjde tak v provozním souboru elektrická trakce o zajištění dopravy v Jihočeském kraji pouze novými vozidly. Tato vozidla doplní kompletní koncept dopravy RegioPanterů v kraji.

Pro zvýšení atraktivity veřejné dopravy a především propojení s dalšími regiony byly učiněny velké pokroky, týkající se významného územního rozšíření planosti jihočeské krajské jízdenky, stejně tak jako postupná elektronizace jejího prodeje. Rozšíření platnosti se týkalo nejen území sousedních krajů, ale i území Svobodného stát Bavorsko a to díky jedinečné mezinárodní smlouvě o spolupráci při uznávání turistických dokladů mezi okresy Regen, Freyung-Grafenau, Cham a Jihočeským a Plzeňským krajem, jež byla slavnostně podepsána v Železně Rudě (14.6.2023).

Společnost JIKORD s.r.o. je zapojena v celostátním měřítku České asociace organizátorů veřejné dopravy, z. s., a aktivně se účastní jednání. V roce 2023 byl jednatel společnosti JIKORD s.r.o. zvolen místopředsedou České asociace organizátorů veřejné dopravy, z. s.

Ing. Jiří Kafka

jednatel společnosti JIKORD s.r.o.



2. Základní informace o společnosti

Obchodní jméno:	JIKORD s.r.o.
Sídlo:	Okružní 517/10, České Budějovice 4, 370 01 České Budějovice
IČO:	28117018
DIČ:	CZ28117018
Právní forma:	společnost s ručením omezeným
Hlavní předmět podnikání:	výroba, obchod a služby neuvedené v přílohách 1 až 3 živnostenského zákona
Společník:	Jihočeský kraj
Základní kapitál:	200 000 Kč

Společnost JIKORD s.r.o. byla zapsána do obchodního rejstříku, vedeném Krajským soudem v Českých Budějovicích, oddíl C, vložka 18159, dne 18. 1. 2010.

2.1. Organizační struktura společnosti

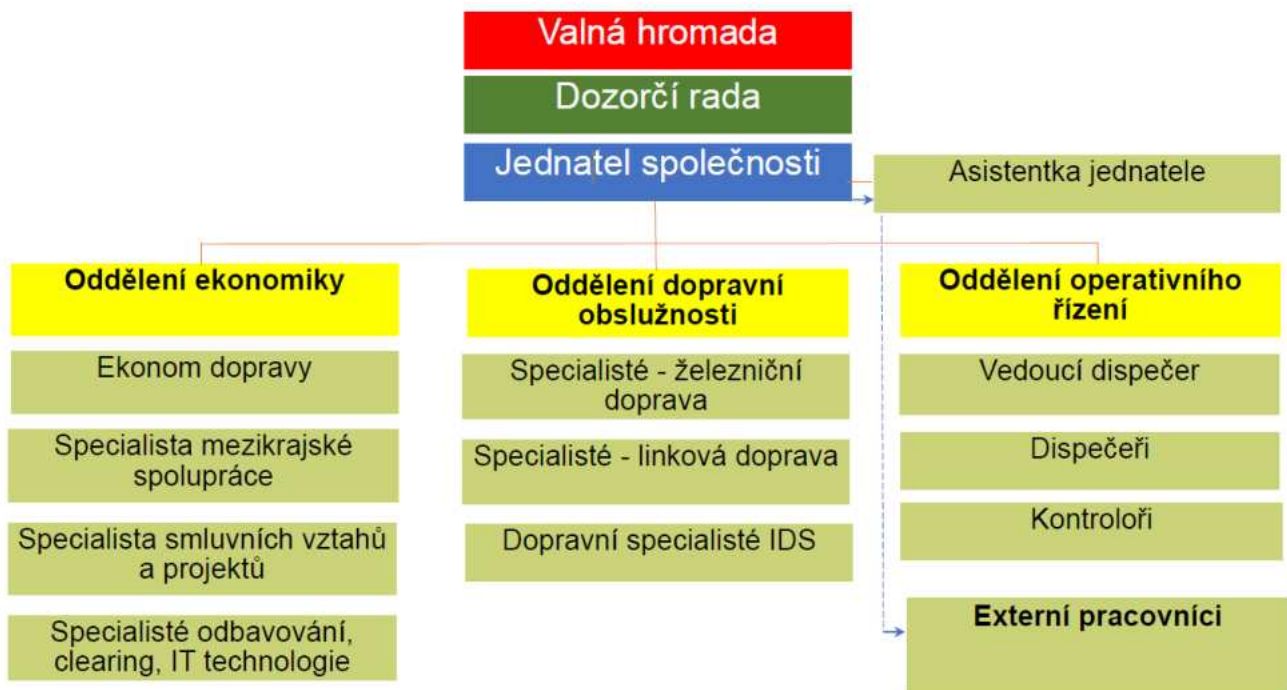

2.2. Předmět činnosti společnosti

Prioritou činnosti společnosti JIKORD s.r.o. (dále jen „JIKORD“) je racionalizace a efektivita vynaložených prostředků kraje na dopravní obslužnost, při zajištění standardů kvantity i kvality dopravního procesu v rámci závazku veřejné služby.

Vlastní činnost společnosti je rozdělena do tří okruhů:

- I. Činnosti související s přípravou, schvalováním jízdních řádů a uzavíráním smluvních vztahů pro zajištění dopravní obslužnosti kraje, s přípravou a provozem IDS Jihočeského kraje.
- II. Činnosti související s finanční kontrolou zajištění a vyúčtování dopravní obslužnosti jednotlivými dopravci.
- III. Činnosti spojené s přípravou a zpracováním provozních a koncepčních analýz a návrhů změn pro zajištění dopravní obslužnosti Jihočeského kraje.

3. Analýza činnosti společnosti

Analýza popisuje každodenní činnosti společnosti dle vymezených okruhů ze strany zakladatelské organizace – Jihočeského kraje.

3.1. Okruh činností I.

První okruh zahrnuje činnosti související s přípravou, schvalováním jízdních řádů a uzavíráním smluvních vztahů pro zajištění dopravní obslužnosti kraje a s přípravou a provozem IDS Jihočeského kraje.

3.1.1. Plánování a koordinaci dopravní obslužnosti kraje

Plánování a koordinace dopravní obslužnosti v sobě zahrnuje klíčové činnosti pro zajištění dopravní obslužnosti ve smyslu zákona o veřejných službách v přepravě cestujících. Pro tuto činnost je nezbytná spolupráce s velkým množstvím zainteresovaných subjektů (dopravci, obce, atd.)

Spolupráce s orgány Jihočeského kraje

Ve spolupráci s ODSH Jihočeského kraje zpracovává společnost JIKORD požadované podklady pro jednání vedení Jihočeského kraje a následně ve své působnosti realizuje rozhodnutí těchto orgánů v řešení dopravní obslužnosti Jihočeského kraje. Mezi těmito doklady jsou především dodatky závazkových smluv jednotlivých dopravců, vyúčtování veřejných služeb v přepravě cestujících, zpracované návrhy na změny rozsahu dopravní obslužnosti. V roce 2023 bylo zpracováno a předloženo:

- ✓ 35 materiálů do RK
- ✓ 9 materiálů do ZK
- ✓ 14 materiálů do Dopravního výboru Jihočeského kraje

Spolupráce s dalšími kraji a organizátory veřejné dopravy

V rámci spolupráce probíhají četná konferenční jednání s Krajem Vysočina, Středočeským krajem zastoupeným koordinátorem Integrované dopravy Středočeského kraje (dále „IDSK“) a Plzeňským krajem zastoupeným Plzeňským organizátorem veřejné dopravy (dále „POVED“) o řešení mezikrajské dopravy. Klíčovou formou spolupráce je členství společnosti JIKORD v České asociaci organizátorů veřejné dopravy, z. s., (dále „ČAOVD“), která sdružuje organizace, zabývající se koordinací veřejné dopravy v České republice. Česká asociace organizátorů dopravy se sešla v roce 2023 dvakrát a to v Teplicích a ve Znojmě. Na jednání asociace se řešili otázky společných tarifů, způsobu vyúčtování veřejné dopravy a proběhly prezentace přidružených firem se zaměřením na IT technologie v odbavování a plánování telemetrie. V roce 2023 by uskutečněno:

- ✓ *6 připravených mezikrajských smluv či dodatků*
- ✓ *Pokračující spolupráce v rámci integrace PID, IDPK a VDV*
- ✓ *Rozšíření integrace jízdenky JIKORD plus v okolních krajích a Bavorsku*

Spolupráce se Správou železnic a Ministerstvem dopravy ČR

Společnost JIKORD permanentně spolupracuje se Správou železnic na hlavních infrastrukturních záměrech, aktivně se účastní jednotlivých jednání a zpracovává potřebné podklady pro zhotovitele dokumentací. S Ministerstvem dopravy ČR společnost aktivně projednává jízdní řády a provoz dálkové železniční dopravy. Mimo to se společnost vyjadřuje k různým požadavkům a koncepcím. V roce 2023 došlo k:

- ✓ *Projednání jízdního řádu pro období 2023/2024 včetně zohlednění zhoršeného stavu tratí na Šumavě a příprava alternativního dopravního konceptu na trati č. 200 v souvislosti se snížením rychlostí na přejezdech*
- ✓ *Účasti na projednávání investičních akcí - modernizace tratě České Budějovice - Plzeň, Veselí nad Lužnicí - České Velenice a dalších dopravních staveb*
- ✓ *Příprava alternativních dopravních konceptů na tratích č. 194 a č. 197 (linky S4 a S7) vzhledem k jejich zhoršenému technickému stavu a iniciace jejich oprav*

Spolupráce s obcemi, dalšími organizacemi a veřejností

V průběhu celého roku probíhají četná jednání s dopravci, se starosty obcí, občany a organizacemi Jihočeského kraje. Osobní jednání se starosty obcí a příslušnými organizacemi (školy a zaměstnavateli) se především týkají konkrétních připomínek a návrhů k jízdám. Dále společně dochází k projednávání změn či zavedení nových zastávek, projednávání uzavírek a objízdných tras. Dohodnuté závěry jsou poté projednány s dopravci a vedením Jihočeského kraje schváleny k realizaci. Se Správou a údržbou silnic probíhá spolupráce spočívající v údržbě označků VLD na silnicích II a III. tříd. V roce 2023 bylo řešeno:

- ✓ *436 požadavků na úpravu veřejné linkové a železniční dopravy*
- ✓ *16 změn licencí*
- ✓ *V nastaveném systému údržby označků bylo prostřednictvím ODSH Jihočeského kraje řešeno celkem 36 požadavků*

Spolupráce s akademickou sférou a účast v projektech a konferencích

Společnost JIKORD dlouhodobě spolupracuje s Vysokou školou technickou a ekonomickou v rozvojových záměrech vedoucích ke zkvalitnění veřejné dopravy v jižních Čechách, v evropských projektech a na závěrečných pracích studentů. Díky konferencím a evropským projektům je v kontaktu s dalšími akademickými a expertními odborníky napříč celou Českou republikou.

20. 4. 2023 proběhl 12. ročník dopravní konference pod záštitou náměstka hejtmána Jihočeského kraje Mgr. Bc. Antonína Kráka na téma Inteligentní dopravní systémy. Na této konferenci společnost JIKORD vystoupila s prezentací na téma: Centrální dispečink: on-line poloha autobusů a vlaků. Společnost představila práci dispečinku provozní a analytickou část (reporty) a dále pak webovou aplikaci dopravanajihu.cz a její funkce.

V roce 2023 se společnost dále aktivně podílela na těchto aktivitách:

- ✓ *Jako člen pracovní skupiny mezinárodního projektu přeshraniční spolupráce BY-CZ došlo k vytvoření mezistátní jízdenky pro jižní Čechy, část Plzeňského kraje a vybrané okresy v Bavorsku v oblasti NP Bavorský les*
- ✓ *Přednáška na studentské konferenci na Vyšší odborné škole, Střední průmyslové škole automobilní a technické v Českých Budějovicích. Účast na odborných školních, konferencích a exkurzích*
- ✓ *Účast na semináři ohledně dopravy v cestovním ruchu, pořádaného EF JČU a JCCR v prostorách Jihočeské univerzity v Českých Budějovicích*

Spolupráce s Jihočeskou centrálou cestovního ruchu

V roce 2021 byla zahájena na základě zastupitelstvem Jihočeského kraje schválené Koncepce rozvoje cestovního ruchu spolupráce v rámci nově vytvořené pracovní skupiny pro rekreační dopravu mezi JCCR, ODSH a společností JIKORD. V roce 2023 proběhlo setkání nového vedení pracovní skupiny a byla připravena Dohoda o spolupráci: Propagace dopravní obslužnosti v cestovním ruchu na území Jihočeského kraje.

3.1.2. Kontrola dopravní obslužnosti kraje

Kromě přípravy a koordinace veřejné dopravy je další ze systémových aktivit společnosti kontrolní činnost. Paralelně je průběžně prováděn monitoring kvality poskytování služeb jednotlivými dopravci. Kontrola je zajištěna na dvou úrovních, první úroveň je prostřednictvím Centrálního dispečinku, který za pomoci softwarového nástroje sleduje aktuální provoz a hlídá dodržování časových a místních relací, operativně řeší nahodilosti v dopravě a zajišťuje dodržování garantovaných návazností a informuje cestující veřejnost. Druhá úroveň je zajištěna prostřednictvím místně a časově příslušných kontrol. V roce 2023 bylo provedeno:

- ✓ 691 kontrol železničních spojů a 108 kontrol spojů VLD
- ✓ 6 kontrol označků VLD
- ✓ Propagace webové aplikace dopravanajihu.cz

3.1.3. Rozvoj integrovaného dopravního systému

Společnost JIKORD zajišťuje celoročně provoz integrovaného dopravního systému na území Českobudějovicka, včetně řádné evidence a rozdělování tržeb mezi zapojené dopravce. V průběhu roku probíhaly přípravné práce na rozšíření systému na celý kraj, v nichž se bude pokračovat i v roce 2024. Společnost se i v tomto roce starala o prodej a rozúčtování celokrajské jízdenky JIKORD plus, která je prototypem celokrajského integrovaného dokladu. V roce 2023 došlo k:

- ✓ 10 494 prodaných jízdenek IDS
- ✓ 3 917 prodaných jízdenek JIKORD plus
- ✓ Přípravě na celokrajský systém IDS

3.2. Okruh činností II.

Druhý okruh činností souvisí s finanční kontrolou zajištění a vyúčtování dopravní obslužnosti jednotlivými dopravci.

3.2.1. Ekonomika dopravní obslužnosti

Kontrolní ekonomická činnost probíhá systematicky při vyúčtováních prokazatelné ztráty jednotlivých smluvních dopravců. Autobusoví dopravci zasílají svá vyúčtování měsíčně, při výskytu chyb jsou dopravcům vyúčtování okamžitě vrácena k opravě. Kontroly prováděné tímto způsobem se v minulých letech velmi osvědčily a umožňují především rychlou reakci dopravců na případné zjištěné nedostatky. Železniční dopravci svá vyúčtování posílají čtvrtletně a jsou vyhodnocována za rok. Předmětem železničního vyúčtování je zejména přehled neodjetých výkonů z důvodu mimořádných událostí, případně poruch vozidel, dále dodržování řazení a včasnosti. Smlouvy na městskou hromadnou dopravu a mezikrajské smlouvy jsou zpravidla vyhodnocovány na roční bázi, s průběžnou měsíční, pololetní či kvartální kontrolou.

3.3. Okruh činností III.

Třetí okruh činností souvisí s přípravou a zpracováním provozních a koncepčních analýz a návrhů změn pro zajištění dopravní obslužnosti území Jihočeského kraje.

3.3.1. Smluvní zajištění dopravní obslužnosti

Veřejná linková doprava byla zajišťována dle aktuálně platných smluv, v průběhu roku došlo k tvorbě dodatků souvisejících s novými povinnostmi dopravců jako např. povinnosti v rámci začlenění do integrace MHD a VLD v rámci některých krajských měst, nové povinnosti vztahující se k jízdence JIKORD plus či požadavky na technické dovybavení hardwaru. Dále pokračoval závazek veřejnoprávních smluv s městy Tábor a Strakonice, a smlouva s Dopravním podnikem města České Budějovice na zajištění MHD v meziměstských úsecích. Železniční doprava v kraji byla zajišťována dle aktuálně platných smluv, přičemž na konci roku došlo k podepsání nové smlouvy s Českými drahami o zajištění provozu na elektrické trakci. V roce 2023 došlo k:

- ✓ *Uzavření 16 dodatků ve veřejné linkové dopravě*
- ✓ *Uzavření 1 dodatku s DPMČB a 1 dodatku veřejnoprávní smlouvy na provoz MHD*
- ✓ *Uzavření 5 dodatků železničních smluv a 1 nové železniční smlouvy*

3.4. Důležité pokroky v roce 2023

Níže jsou blíže rozvedeny nejdůležitější dosažené úspěchy a pokroky v provozní činnosti společnosti, které se během roku 2023 udály.

JIHOČESKÉ LINKY	
OKRUH	I./III.
TERMÍN	Zimní a letní sezona 2023
POPIS	<p><i>Jako v minulých letech i v roce 2023 byl připraven a zrealizován provoz autobusových linek s turistickým potenciálem.</i></p> <p><i>Pro zimní sezonu byl připraven systém Jihočeských zimních linek, který byl v provozu 19. 12. 2022 – 20. 3. 2023 a zahrnoval 4 linky, a to z Českých Budějovic přes Český Krumlov do Frymburku a na Lipno, z Českých Budějovic přes Prachatice a Vimperk na Zadov, z Českých Budějovic přes Trhové Sviny na Hojnou Vodu a z Tábora přes Písek, Strakonice, Vimperk na Kvildu. Ve Vimperku byla zajištěna vzájemná návaznost mezi Kvildou a Zadovem. Díky spolupráci se skiareály v cílových destinacích bylo cestujícím umožněno získat slevu 20 – 30 % na skipasy ve skiareálu Lipno, LA Zadov, Nových Hutích a na skiareálu Kvilda.</i></p> <p><i>Provoz Jihočeských letních linek umožňujících přepravu kol byl realizován oproti loňskému roku v období 27. 5. – 1. 10. 2023 na 11 linkách spojujících všechna okresní města s turisticky zajímavými destinacemi Jihočeského kraje, především Šumavy, Lipenska, České Kanady a Novohradských hor. Na linkách bylo možné dle kapacity přepravit 6 - 30 kol (cyklonosič na zadní straně autobusu či cyklovlek). Za letní sezony 2023 přepravil systém Jihočeských letních linek celkem 41 594 osob a 3 450 jízdních kol.</i></p>

JIHOČESKÉ ZIMNÍ LINKY

AUTOBUSEM NEJEN NA LYŽE

WWW.JIKORD.CZ/SKIBUSY

JIHOČESKÉ LETNÍ LINKY

WWW.JIKORD.CZ/CYKLOBUSY

ŽELEZNIČNÍ DOPRAVA V JIHOČESKÉM KRAJI V ROCE 2023

OKRUH	III.
TERMÍN	leden - prosinec 2023
POPIS	<p><i>V roce 2023 došlo k drobným koncepčním změnám v nabídce dopravy. Největším přínosem bylo plnohodnotné využití IV. TŽK v úseku Doubí - Soběslav, kdy došlo ke zrychlení dopravy mezi Tábořem a Českými Budějovicemi. Investice do infrastruktury se v regionální dopravě projevila naplno od platnosti jízdního řádu 2023/2024, kdy byl upraven dopravní model na lince S2. Vytvoření těsných přestupů mezi vlaky linky Ex7 a S2 a zkrácení celkových cestovních dob z obcí na IV. TŽK do Prahy a dále. Z hlediska modernizace vozového parku došlo k uzavření nové smlouvy s dopravcem České dráhy, a. s., jejíž hlavním přínosem bude dodání dalších 5 jednotek RegioPanter. Plně budou nasazeny na vnitrostátní vlaky na lince S3 Lipno nad Vltavou (Horní Dvořiště) - České Budějovice - Jindřichův Hradec. Na lince S1 došlo k posílení nabídky dopravy, neboť vybrané vlaky v ranních hodinách byly přeplňované a kapacita souprav nestačila. Toto bylo vyřešeno zavedením posilového vlaku z Jílovic do Českých Budějovic, díky kterému došlo k vytvoření nové nabídky dopravního spojení a zvýšení komfortu cestování. Obecně se ukazuje, že nasazení nových jednotek RegioPanter bylo velmi přínosné a docházelo k nárůstu počtu cestujících. Od platnosti nového jízdního řádu vyjel první spoj nové linky S23 Jindřichův Hradec - Tábor, kdy došlo k vytvoření přímého spojení významných okresních měst.</i></p>



JIHOČESKÁ KRAJSKÁ JÍZDENKA JIKORD PLUS A JIKORD PLUS BAVORSKO

OKRUH	I./III.
TERMÍN	leden - prosinec 2023
POPIS	<p><i>V roce 2023 došlo k výraznému rozšíření územní platnosti jízdenky JIKORD plus po území sousedních krajů a k zavedení mezinárodní varianty s územní platností ve vybraných okresech Bavorska.</i></p> <p><i>Důležitým výsledkem vzájemných přeshraničních jednání mezi Jihočeským krajem, Plzeňským krajem a bavorskými okresy Freyung-Grafenau, Regen a Cham bylo k 14. červnu 2023 zavedení vzájemné akceptace turistických jízdních dokladů. Na území bavorských okresů Freyung-Grafenau, Regen a Cham je tak možné celoročně cestovat s jízdenkou JIKORD plus Bavorsko prakticky ve všech vlacích a autobusech v těchto okresech. Pro Jihočeský kraj je tato záležitost pro cestovní ruch opravdu průlomová a přináší první vlašťovku v rámci mezinárodní spolupráce Jihočeského kraje v dopravní obslužnosti.</i></p> <p><i>Na základě jednání s okolními kraji a jejich koordinátory došlo k největšímu posunu s Plzeňským krajem, kde po značné části lze také jízdenku využít, kdy recipročně mohou turisté přijíždějící z Plzeňského kraje používat turistickou jízdenku jejich kraje. Posun nastal i díky vstřícnosti Středočeského kraje, kde došlo k rozšíření platnosti na autobusových linkách až do Benešova či Příbrami.</i></p> <p><i>Neméně důležitým posunem byla možnost rozšíření nákupu jízdenky pro cestující u řidičů autobusů a vlakových průvodčích a to nejen na území Jihočeského kraje. I díky těmto krokům se prodej jízdenky oproti roku 2022 zvýšil 2,5 násobně.</i></p>



CENTRÁLNÍ DISPEČINK	
OKRUH	I.
TERMÍN	leden - prosinec 2023
POPIS	<p><i>V roce 2023 pokračovala jednání s MHD Tábor ohledně viditelnosti spojů ve webové aplikaci www.dopravanajihu.cz. Toto snažení se podařilo zrealizovat v druhé polovině roku. Dále došlo k přidání MHD Strakonice a MHD Jindřichův Hradec a tím bylo úspěšně dokončeno zobrazování všech MHD na území Jihočeského kraje. Velmi významným krokem bylo zprovoznění informačních odjezdových panelů ve Veselí nad Lužnicí, Soběslavi, Včelné a Nové Bystřici. Tyto panely ukazují cestujícím aktuální zpoždění právě jedoucích spojů. Centrální dispečink Jihočeského kraje nabízí městům a obcím zasílání dat do panelů zdarma a tímto krokem se snaží zkvalitňovat služby pro cestující. Výrazným milníkem pro centrální dispečink Jihočeského kraje bylo ukončení pětiletého garančního fondu IROP a tím i SW a HW dispečinku od společnosti T-MAPY. Na základě této skutečnosti bylo vypsáno výběrové řízení na nový SW a HW. Výběrové řízení na základě stanovených parametrů vyhrála společnost CHAPS spol. s r.o. Oproti předchozímu systému, který byl založen převážně „mapocentrálně“ tj. provoz se řídil kolem mapy, a i většina funkcí se dělala v mapě a tabulky zde byly pouze pro analytickou část. Nový systém je převážně tabulkový, kde mapa nehraje při provozu tak výraznou úlohu jako dříve naopak je zde více tabulek i pro provozní část řízení. Tento systém tak nabízí mnohem více informací shromážděných do přehledných tabulek a umožňuje okamžité porovnávání pro nás důležitých parametrů. Velkým přínosem je i možnost vstupu dopravce do systému, kde je mu udělen vymezený přístup a má tak možnost k přístupu stejných dat, které má JIKORD pro posuzování odchylek oproti JŘ. V říjnu začala instalace nového SW a postupné přesouvání dopravců do systému. V prosinci probíhalo testování a přidávaly se požadavky na vylepšení systému. Dále byly uděleny přístupy pro dopravce. Nový dispečink zcela nahradil stávající 2.1.2024</i></p>

Cestující ve veřejné dopravě si mohou pomocí mobilního telefonu pohodlně zjistit aktuální polohu vlakových a autobusových spojů.

Stačí zadat odkaz <https://jih.mpvnet.cz/jikord/map> nebo načíst QR kód, který je součástí zintegrovaných autobusových vývěsních jízdních řádů a je umístěn na speciální samolepce na autobusových i vlakových zastávkách.

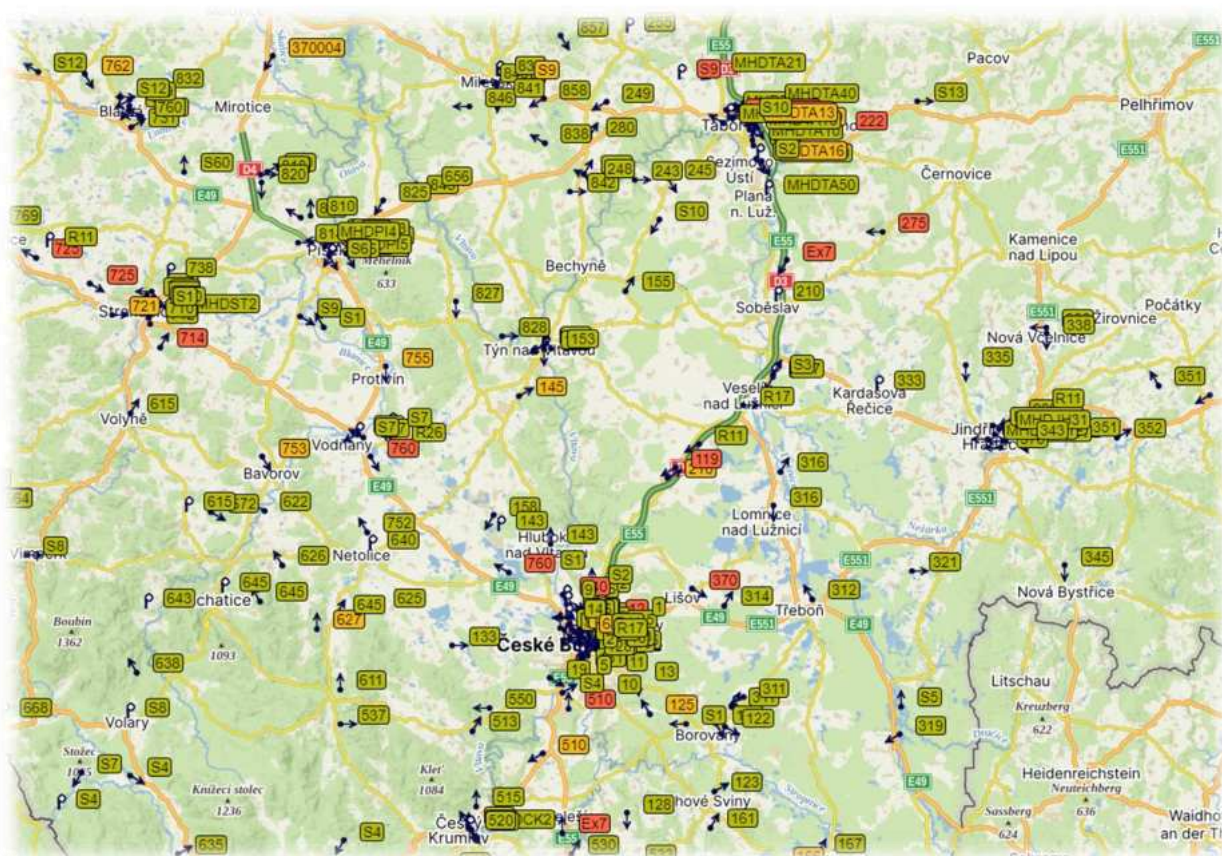

PŘÍPRAVA NA CELOKRAJSKÝ IDS

OKRUH	I.
TERMÍN	leden - prosinec 2023
POPIS	<p><i>Společnost JIKORD zajišťuje celoročně provoz integrovaného dopravního systému (IDS) na území Českobudějovicka, včetně řádné evidence a rozdělování tržeb mezi zapojené dopravce. V roce 2023 bylo prodáno celkem téměř 10,5 tisíce časových integrovaných jízdenek, což ve srovnání s předchozím rokem znamená nárůst cca o čtvrtinu. Z toho nadpoloviční většinu představovaly 30denní jízdenky, více než třetinu 90denní jízdenky a zbytek 7denní jízdenky. Nadále probíhaly přípravy na rozšíření IDS na celý Jihočeský kraj. Šlo zejména o tvorbu dopravní optimalizace, kterou JIKORD realizuje ve spolupráci s POVED Plzeň a ČVUT Praha. V průběhu roku došlo k sérii opakovaných jednání po jednotlivých provozních oblastech, kterých se později účastnili také dotčení dopravci veřejné linkové dopravy. Cílem dopravní optimalizace je především zjednodušení linkového vedení a zlepšení provázanosti, a to nejen v rámci autobusové dopravy, ale také mezi autobusy a vlaky. V konečném důsledku by tak mělo dojít ke zpřehlednění jízdních řádů i k rozšíření nabídky spojení, zejména na páteřních linkách. Práce na zavedení celokrajského IDS budou pokračovat i v roce 2024.</i></p>

4. Přehled o poskytnuté provozní a investiční dotaci

Společnosti JIKORD s.r.o. je každoročně poskytována prostřednictvím Jihočeského kraje provozní a investiční dotace. V roce 2023 hospodařila společnost se schváleným rozpočtem ve výši 16 647 600 Kč na provoz organizace a 280 000 Kč na potřebné investice. Jihočeský kraj na provoz organizace skutečně poskytl částku ve výši 16 522 400 Kč. Podrobný rozpočet a jeho skutečné čerpání je uvedeno v Tabulce 1.

Tabulka 1 Kalkulace a čerpání 2023

Řádek	Ukazatel	Rozpočet na rok 2023	Skutečné čerpání za rok 2023	% čerpání
			JIKORD	
A	Osobní náklady	12 886 600,00 Kč	11 677 161,00 Kč	90,62 %
B	Cestovné	180 000,00 Kč	180 000,00 Kč	100,00 %
C	Materiálové náklady	371 000,00 Kč	345 496,50 Kč	93,13 %
D	Energie	0,00 Kč	0,00 Kč	0,00 %
E	Služby a ostatní provozní náklady	3 025 000,00 Kč	2 590 646,22 Kč	85,64 %
F	Finanční náklady	189 000,00 Kč	152 006,35 Kč	80,43 %
G	PROVOZNÍ NÁKLADY (a+b+c+d+e+f)	16 647 600,00 Kč	14 945 310,07 Kč	89,77 %
H	INVESTICE	280 000,00 Kč	38 406,61 Kč	13,71 %
I	NÁKLADY (g+h)	16 927 600,00 Kč	14 983 716,68 Kč	88,52 %
J	VÝNOSY	125 200,00 Kč	296 207,57 Kč	236,59 %
K	ZTRÁTA Z ČINNOSTÍ VE VEŘ. ZÁJMU (i-j)	16 802 400,00 Kč	14 687 509,11 Kč	87,41 %
L	PŘÍSPĚVEK JČK NA ČINNOSTI VE VEŘ. ZÁJMU	16 802 400,00 Kč	16 560 806,61 Kč	98,56 %

Hodnoty uvedené v tabulce ukazují na úsporné hospodaření společnosti JIKORD s.r.o. v roce 2023. Položka osobních nákladů byla vyčerpána na 90,62 %, obdobné je to s dalšími nákladovými ukazateli. Celkové provozní náklady vyčerpala společnost z 89,77 % a to i navzdory rozsáhlé obnově zastaralé výpočetní techniky.

V rámci plánu investic byl pořízen Software – Dispečink IDS komptabilita s ostatními kraji. Tím byl naplněn předpokládaný plán investic na 13,71 %.

Na základě hospodaření společnosti v roce 2023 lze konstatovat, že společnost JIKORD s.r.o. vrátí Jihočeskému kraji příspěvek ve výši 1 873 297,50 Kč.