

# VÝROČNÍ ZPRÁVA SPOLEČNOSTI

JIKORD s.r.o. za rok 2021



České Budějovice, březen 2022

Vypracování této výroční zprávy je v souladu s článkem 5, bodem 4. Smlouvy o poskytnutí provozní a investiční dotace uzavřené mezi Jihočeským kraje a společností JIKORD s.r.o. pod číslem SDO/ODSH/174/20. Struktura výroční zprávy odpovídá požadavkům výše uvedené smlouvy, kdy je odevzdána roční účetní závěrka příjemce za rok 2021, jejíž přílohou je písemná analýza činnosti zaměřené na plnění závazku veřejné služby za období roku 2021, součástí písemné analýzy je v kapitole 4 písemný přehled o použití poskytnuté provozní a investiční dotace v roce 2021 a vyčíslení částek, které nebyly na provoz či investice z poskytnutých záloh v období do 31. 12. 2021 využity.

# ROČNÍ ÚČETNÍ ZÁVĚRKA PŘÍJEMCE ZA ROK 2021

Roční účetní závěrka společnosti JIKORD s.r.o. je složena z následujících částí:

Část 1: Výkaz zisku a ztráty za rok 2021

Část 2: Rozvaha za rok 2021

Část 3: Přiznání k dani z příjmu právnických osob za rok 2021

Část 4: Zkrácená závěrka společnosti JIKORD za rok 2021

## Část 1: Výkaz zisku a ztráty za rok 2021

### Skutečné čerpání ztráty z činnosti ve veřejném zájmu 2021

Název organizace: JIKORD s.r.o.

IČO: 281 17 018

Kč

Fádek	Ukazatel	Činnosti okruh 1 dle smlouvy	Činnosti okruh 2 dle smlouvy	Činnosti okruh 3 dle smlouvy	Součet pro činnosti okruh 1 - 3
<b>1</b>	<b>Osobní náklady celkem: (ř.2+ř.3+ř.4+ř.5)</b>	<b>5 459 528,83</b>	<b>2 719 447,53</b>	<b>2 083 169,24</b>	<b>10 262 145,60</b>
2	mzdy, platy	3 992 464,87	1 988 687,86	1 523 387,87	7 504 540,60
3	dohody konané mimo pracovní poměr	0,00	0,00	0,00	0,00
4	honoráře, odměny účinkujícím	0,00	0,00	0,00	0,00
5	zdravotní a sociální pojištění	1 467 063,96	730 759,67	559 781,37	2 757 605,00
<b>6</b>	<b>Cestovné celkem: (ř.7+ř.8)</b>	<b>48 705,66</b>	<b>24 260,78</b>	<b>18 584,41</b>	<b>91 550,85</b>
7	ubytování, stravování	45 977,74	22 901,98	17 543,53	86 423,25
8	jízdné	2 727,92	1 358,80	1 040,88	5 127,60
<b>9</b>	<b>Materiálové náklady celkem: (ř.10+ř.11+ř.12+ř.13+ř.14+ř.15)</b>	<b>228 781,46</b>	<b>113 958,42</b>	<b>87 295,18</b>	<b>430 035,06</b>
10	spotřební materiál, kancelářské potřeby, čisticí prostředky	63 617,99	31 688,78	24 274,44	119 581,21
11	knihy, časopisy, odborné texty, učebnice	3 556,33	1 771,45	1 356,98	6 684,76
12	propagační materiály	23 222,19	11 567,21	8 860,80	43 650,20
13	pohonné hmoty	12 918,98	6 435,08	4 929,44	24 283,50
14	vybavení - drobný dlouhodobý majetek (pořizovací cena do 40 tis. Kč)	119 820,32	59 683,74	45 719,33	225 223,39
15	ostatní	5 645,65	2 812,16	2 154,19	10 612,00
<b>16</b>	<b>Energie celkem: (ř.17+ř.18+ř.19+ř.20+ř.21)</b>	<b>0,00</b>	<b>0,00</b>	<b>0,00</b>	<b>0,00</b>
17	elektřina	0,00	0,00	0,00	0,00
18	plyn	0,00	0,00	0,00	0,00
19	teplo	0,00	0,00	0,00	0,00
20	voda	0,00	0,00	0,00	0,00
21	ostatní	0,00	0,00	0,00	0,00
<b>22</b>	<b>Služby a ostatní provozní náklady celkem (ř.23+ř.24+ř.25+ř.26+ř.27+ř.28+ř.29+ř.30)</b>	<b>1 368 984,81</b>	<b>681 905,42</b>	<b>522 357,72</b>	<b>2 573 247,95</b>
23	telefony, Internet, datové přenosy	44 685,79	22 258,45	17 050,57	83 994,81
24	poštovní	901,75	449,17	344,08	1 695,00
25	školení, poradenské a právní služby	999 993,54	498 107,08	381 563,29	1 879 663,91
26	služby reklamních agentur, publicita, propagace	130 161,26	64 834,66	49 665,08	244 661,00
27	opravy a udržování	11 518,21	5 737,34	4 394,95	21 650,50
28	nájem	159 601,97	79 499,38	60 898,65	300 000,00
29	pojištění majetku	14 464,97	7 205,15	5 519,33	27 189,45
30	drobný dlouhodobý nehmotný majetek (pořizovací cena do 60 tis. Kč)	7 657,32	3 814,19	2 921,77	14 393,28
<b>31</b>	<b>Finanční náklady celkem (ř.32+ř.33)</b>	<b>13 854,41</b>	<b>6 901,02</b>	<b>5 286,37</b>	<b>26 041,80</b>
32	poplatky BÚ	2 086,42	1 039,27	796,11	3 921,80
33	poplatky a daně	11 767,99	5 861,75	4 490,26	22 120,00
<b>34</b>	<b>PROVOZNÍ NÁKLADY CELKEM (ř.1+ř.6+ř.9+ř.16+ř.22+ř.31)</b>	<b>7 119 855,17</b>	<b>3 546 473,17</b>	<b>2 716 692,92</b>	<b>13 383 021,26</b>

Skutečné čerpání ztráty z činnosti ve veřejném zájmu 2021

Název organizace: JIKORD s.r.o.

IČO: 281 17 018

Kč

Řádek	Ukazatel	Činnosti okruh 1 dle smlouvy	Činnosti okruh 2 dle smlouvy	Činnosti okruh 3 dle smlouvy	Součet pro činnosti okruh 1 - 3
35	<b>Dlouhodobý hmotný investiční majetek celkem</b> (ř.36+ř.37+ř.38+ř.39)	0,00	0,00	0,00	0,00
36	budovy, haly, stavby	0,00	0,00	0,00	0,00
37	přístroje, výpočetní technika, zařízení, dopravní prostředky (pořizovací cena nad 40 tis. Kč)	0,00	0,00	0,00	0,00
38	pozemky, pěstitelské celky trvalých porosrů	0,00	0,00	0,00	0,00
39	ostatní dlouhodobý hmotný majetek	0,00	0,00	0,00	0,00
40	<b>Dlouhodobý nehmotný investiční majetek celkem:</b> (ř.41+ř.42+ř.43)	64 372,80	32 064,75	24 562,45	121 000,00
41	software	64 372,80	32 064,75	24 562,45	121 000,00
42	projektová dokumentace	0,00	0,00	0,00	0,00
43	ostatní dlouhodobý nehmotný majetek	0,00	0,00	0,00	0,00
44	<b>INVESTICE CELKEM</b> (ř.35+ř.40)	64 372,80	32 064,75	24 562,45	121 000,00
45	<b>NÁKLADY CELKEM</b> (ř.34+ř.44)	7 184 227,97	3 578 537,92	2 741 255,37	13 504 021,26
46	<b>PŘIMĚŘENÝ ZISK</b> - max. do výše 7% nákladů	0,00	0,00	0,00	0,00
47	<b>NÁKLADY + PŘIMĚŘENÝ ZISK</b> (ř.45+ř.46)	7 184 227,97	3 578 537,92	2 741 255,37	13 504 021,26
48	Tržby za vlastní výrobky	0,00	0,00	0,00	0,00
49	Tržby z prodeje služeb	0,00	0,00	0,00	0,00
50	Úroky	0,02	0,01	0,01	0,04
51	Jiné ostatní výnosy	0,00	0,00	0,00	0,00
52	Tržby z dlouhodobého majetku	0,00	0,00	0,00	0,00
53	Tržby z prodeje materiálu	0,00	0,00	0,00	0,00
54	Ostatní výnosy	119 307,26	59 428,17	45 523,57	224 259,00
55	<b>VÝNOSY</b> (ř.48+ř.49+ř.50+ř.51+ř.52+ř.53+ř.54)	119 307,28	59 428,18	45 523,58	224 259,04
56	<b>ZTRÁTA Z ČINNOSTÍ VE VEŘ. ZÁJMU</b> (ř.47-ř.55)	7 064 920,69	3 519 109,74	2 695 731,79	13 279 762,22
57	<b>PŘÍSPĚVEK JIHOČESKÉHO KRAJE NA ČINNOSTI VE VEŘ. ZÁJMU</b>	8 414 971,29	4 191 583,85	3 210 864,86	15 817 420,00

## Část 2: Rozvaha za rok 2021

ROZVAHA	
<div style="border: 1px solid black; padding: 5px; margin-bottom: 5px;">                     k... 3 1 . 1 2 . 2 0 2 1                 </div> <div style="border: 1px solid black; padding: 5px; margin-bottom: 5px;">                     Od: 1.1.2021 Do: 31.12.2021                 </div> <div style="text-align: center; margin-bottom: 5px;">                     v tisících Kč                 </div> <div style="border: 1px solid black; padding: 5px;">                     iČ 2 8 1 1 7 0 1 8                 </div>	Obchodní firma nebo jiný název účetní jednotky <b>JIKORD</b> s.r.o. Sídlo nebo bydliště účetní jednotky a místo podnikání, liší-li se od bydliště <b>Okružní 517/10</b> <b>České Budějovice</b> <b>370 76</b>
otisk podacího razítka	

Označ.	AKTIVA	číslo řádku	Běžné účetní období			Minulé období	
			Brutto	Korekce	Netto	Netto (Rok 2020)	
	AKTIVA CELKEM	A.+B.+C.+D.	001	+8 781	-593	+8 188	+10 907
A.	Pohledávky za upsány základní kapitál	účty 353	002				
B.	Státá aktiva	B.I.+ .+B.III.	003	+4 149	-593	+3 556	+3 556
B.I.	Dlouhodobý nehmotný majetek	B.I.1.+ .+B.I.x.	004	+3 394	-228	+3 166	+3 166
B.I.1.1.	Nehmotné výsledky vývoje	účty 012, (-)072, (-)091AÚ	005				
B.I.2.	Ocenitelná práva	B.I.2.1.+B.I.2.2.	006	+3 394	-228	+3 166	+3 166
B.I.2.1.	Software	účty 013, (-)073, (-)091AÚ	007	+3 394	-228	+3 166	+3 166
B.I.2.2.	Ostatní ocenitelná práva	účty 014, (-)074, (-)091AÚ	008				
B.I.3.	Goodwill	účty 015, (-)075, (-)091AÚ	009				
B.I.4.	Ostatní dlouhodobý nehmotný majetek	účty 019, (-)079, (-)091AÚ	010				
B.I.5.	Poskytnuté zálohy na dlouhodobý nehmotný majetek a nedokončený dlouhodobý nehmotný majetek	B.I.5.1.+B.I.5.2.	011				
B.I.5.1.	Poskytnuté zálohy na dlouhodobý nehmotný majetek	účty 051, (-)095AÚ	012				
B.I.5.2.	Nedokončený dlouhodobý nehmotný majetek	účty 041, (-)093	013				
B.II.	Dlouhodobý hmotný majetek	B.II.1.+ .+B.II.x.	014	+755	-365	+390	+390
B.II.1.	Pozemky a stavby	B.II.1.1.+B.II.1.2.	015				
B.II.1.1.	Pozemky	účty 031, (-)092AÚ	016				
B.II.1.2.	Stavby	účty 021, (-)081, (-)092AÚ	017				
B.II.2.	Hmotné movité věci a jejich soubory	účty 022, (-)082, (-)092AÚ	018	+755	-365	+390	+390
B.II.3.	Oceňovací rozdíl k nabytému majetku	účty 097, (-)098	019				
B.II.4.	Ostatní dlouhodobý hmotný majetek	B.II.4.1.+ .+B.II.1.3.	020				
B.II.4.1.	Pěstitecké celky trvalých porostů	účty 025, (-)085, (-)092AÚ	021				
B.II.4.2.	Dospělá zvířata a jejich skupiny	účty 026, (-)086, (-)092AÚ	022				
B.II.4.3.	Jiný dlouhodobý hmotný majetek	účty 029, 032, (-)089, (-)092AÚ	023				
B.II.5.	Poskytnuté zálohy na dlouhodobý hmotný majetek a nedokončený dlouhodobý hmotný majetek	B.II.5.1.+B.II.5.2.	024				
B.II.5.1.	Poskytnuté zálohy na dlouhodobý hmotný majetek	účty 052, (-)095AÚ	025				
B.II.5.2.	Nedokončený dlouhodobý hmotný majetek	účty 042, (-)094	026				
B.III.	Dlouhodobý finanční majetek	B.III.1.+ .+B.III.x.	027				
B.III.1.	Podíly - ovládaná nebo ovládající osoba	účty 043, 061, (-)096AÚ	028				
B.III.2.	Zápůjčky a úvěry - ovládaná nebo ovládající osoba	účty 066, (-)096AÚ	029				
B.III.3.	Podíly - podstatný vliv	účty 043, 062, (-)096AÚ	030				
B.III.4.	Zápůjčky a úvěry - podstatný vliv	účty 067, (-)096AÚ	031				
B.III.5.	Ostatní dlouhodobé cenné papíry a podíly	účty 043, 063, 065, (-)096AÚ	032				
B.III.6.	Zápůjčky a úvěry - ostatní	účty 068, (-)096AÚ	033				
B.III.7.	Ostatní dlouhodobý finanční majetek	B.III.7.1.+B.III.7.2.	034				
B.III.7.1.	Jiný dlouhodobý finanční majetek	účty 043, 069, (-)096AÚ	035				
B.III.7.2.	Poskytnuté zálohy na dlouhodobý finanční majetek	účty 053, (-)095AÚ	036				
C.	Oběžná aktiva	C.I.+C.II.+C.III.+C.IV.	037	+4 551		+4 551	+7 252
C.I.	Zásoby	C.I.1.+ .+C.I.x.	038	+14		+14	+14
C.I.1.	Materiál	účty 111, 112, 119, (-)191	039				
C.I.2.	Nedokončená výroba a polotovary	účty 121, 122, (-)192, (-)193	040				
C.I.3.	Výrobky a zboží	C.I.3.1.+C.I.3.2.	041	+14		+14	+14

Označ.	AKTIVA	číslo řádku	Běžné účetní období			Minulé období
			Brutto	Korekce	Netto	Netto (Rok 2020)
C.I.3.1.	Výrobky	účty 123, (-)194	042			
C.I.3.2.	Zboží	účty 131, 132, 139, (-)196	043	<b>+14</b>		<b>+14</b>
C.I.4.	Mladá a ostatní zvířata a jejich skupiny	účty 124, (-)195	044			
C.I.5.	Poskytnuté zálohy na zásoby	účty 151, 152, 153, (-)197, (-)198, (-)199	045			
C.II.	Pohledávky	C.II.1+C.II.2.+C.II.3.	046	<b>+527</b>		<b>+590</b>
C.II.1.	Dlouhodobé pohledávky	C.II.1.1+...+C.II.1.x.	047			
C.II.1.1.	Pohledávky z obchodních vztahů	účty 311AÚ, 313AÚ, 315AÚ, (-)391AÚ	048			
C.II.1.2.	Pohledávky - ovládaná nebo ovládající osoba	účty 351AÚ, (-)391AÚ	049			
C.II.1.3.	Pohledávky - podstatný vliv	účty 352AÚ, (-)391AÚ	050			
C.II.1.4.	Odložená daňová pohledávka	účty 481	051			
C.II.1.5.	Pohledávky - ostatní	C.II.1.5.1+...+C.II.1.5.4.	052			
C.II.1.5.1.	Pohledávky za společníky	účty 354AÚ, 355AÚ, 358AÚ, (-)391AÚ	053			
C.II.1.5.2.	Dlouhodobé poskytnuté zálohy	účty 314AÚ, (-)391AÚ	054			
C.II.1.5.3.	Dohadné účty aktivní	účty 388	055			
C.II.1.5.4.	Jiné pohledávky	účty 335, 371, 373, 374, 375, 376, 378, (-)391AÚ	056			
C.II.2.	Krátkodobé pohledávky	C.II.2.1+...+C.II.2.x.	057	<b>+527</b>		<b>+590</b>
C.II.2.1.	Pohledávky z obchodních vztahů	účty 311AÚ, 313AÚ, 315AÚ, (-)391AÚ	058	<b>+29</b>		<b>+87</b>
C.II.2.2.	Pohledávky - ovládaná nebo ovládající osoba	účty 351AÚ, (-)391AÚ	059			
C.II.2.3.	Pohledávky - podstatný vliv	účty 352AÚ, (-)391AÚ	060			
C.II.2.4.	Pohledávky - ostatní	C.II.2.4.1+...+C.II.2.4.6.	061	<b>+498</b>		<b>+503</b>
C.II.2.4.1.	Pohledávky za společníky	účty 354AÚ, 355AÚ, 358AÚ, (-)391AÚ	062			
C.II.2.4.2.	Sociální zabezpečení a zdravotní pojištění	účty 336, (-)391AÚ	063			
C.II.2.4.3.	Stát - daňové pohledávky	účty 341, 342, 343, 345, (-)391AÚ	064			<b>+12</b>
C.II.2.4.4.	Krátkodobé poskytnuté zálohy	účty 314AÚ, (-)391AÚ	065	<b>+498</b>		<b>+491</b>
C.II.2.4.5.	Dohadné účty aktivní	účty 388	066			
C.II.2.4.6.	Jiné pohledávky	účty 335, 371, 373, 374, 375, 376, 378, (-)391AÚ	067	<b>+0</b>		<b>+0</b>
C.II.3.	Časové rozlišení aktiv	C.II.3.1+...+C.II.3.x.	068			
C.II.3.1.	Náklady příštích období	účty 381	069			
C.II.3.2.	Komplexní náklady příštích období	účty 382	070			
C.II.3.3.	Příjmy příštích období	účty 385	071			
C.III.	Krátkodobý finanční majetek	C.III.1+...+C.III.x.	072			
C.III.1.	Podíly - ovládaná nebo ovládající osoba	účty 254, 259, (-)291AÚ	073			
C.III.2.	Ostatní krátkodobý finanční majetek	účty 251, 253, 256, 257, 259, (-)291AÚ	074			
C.IV.	Peněžní prostředky	C.IV.1+...+C.IV.x.	075	<b>+4 010</b>		<b>+6 648</b>
C.IV.1.	Peněžní prostředky v pokladně	účty 211, 213, 261	076	<b>+1</b>		<b>+7</b>
C.IV.2.	Peněžní prostředky na účtech	účty 221, 261	077	<b>+4 009</b>		<b>+6 641</b>
D.	Časové rozlišení aktiv	D.1+...+D.x.	078	<b>+81</b>		<b>+99</b>
D.1.	Náklady příštích období	účty 381	079	<b>+81</b>		<b>+99</b>
D.2.	Komplexní náklady příštích období	účty 382	080			
D.3.	Příjmy příštích období	účty 385	081			

Označ.	PASIVA	číslo řádku	Běžné účetní období	Minulé období
			Netto	Netto (Rok 2020)
	PASIVA CELKEM	A+B+C+D	<b>+8 188</b>	<b>+10 907</b>
A.	Vlastní kapitál	A.I.+A.II.+A.III.+A.IV.+A.V.+A.VI.	<b>+394</b>	<b>+394</b>
A.I.	Základní kapitál	A.I.1.+...+A.I.1.x	<b>+200</b>	<b>+200</b>
A.I.1.	Základní kapitál	účty 411 nebo 491	<b>+200</b>	<b>+200</b>
A.I.2.	Vlastní podíly (-)	účty (-)252		
A.I.3.	Změny základního kapitálu	účty (+/-)419		
A.II.	Ážio a kapitálové fondy	A.II.1.+...+A.II.x		
A.II.1.	Ážio	účty 412		
A.II.2.	Kapitálové fondy	A.II.2.1.+...+A.II.2.5.		
A.II.2.1.	Ostatní kapitálové fondy	účty 413		
A.II.2.2.	Oceňovací rozdíly z přecenění majetku a závazků (+/-)	účty (+/-)414		
A.II.2.3.	Oceňovací rozdíly z přecenění při přeměnách obchodních korporací (+/-)	účty (+/-)418		
A.II.2.4.	Rozdíly z přeměn obchodních korporací (+/-)	účty 417		
A.II.2.5.	Rozdíly z ocenění při přeměnách obchodních korporací (+/-)	účty 416		
A.III.	Fondy ze zisku	A.III.1.+...+A.III.x	<b>+194</b>	<b>+194</b>
A.III.1.	Ostatní rezervní fond	účty 421, 422	<b>+194</b>	<b>+194</b>
A.III.2.	Statutární a ostatní fondy	účty 423, 427		
A.IV.	Výsledek hospodaření minulých let (+/-)	A.IV.1.+...+A.IV.x		
A.IV.1.	Nerozdělený zisk nebo neuhrazená ztráta minulých let (+/-)	účty 428, 429		
A.IV.2.	Jiný výsledek hospodaření minulých let (+/-)	účty 426		
A.V.	Výsledek hospodaření běžného účetního období (+/-)	Aktiva - A.1.-A.II.-A.III.-A.IV.-B.-C.-D.-A.VI.	<b>+0</b>	
A.VI.	Rozhodnuto o zálohové výplatě podílu na zisku (-)	účty 432		
B.+C.	Cizí zdroje	B.+C.	<b>+7 762</b>	<b>+10 418</b>
B.	Rezervy	B.1.+...+B.x		
B.1.	Rezerva na důchody a podobné závazky	účty 452		
B.2.	Rezerva na daň z příjmů	účty 453		
B.3.	Rezervy podle zvláštních právních předpisů	účty 451		
B.4.	Ostatní rezervy	účty 459		
C.	Závazky	C.I.+C.II.+C.III.	<b>+7 762</b>	<b>+10 418</b>
C.I.	Dlouhodobé závazky	C.I.1.+...+C.I.x		
C.I.1.	Vydané dluhopisy	C.I.1.1.+C.I.1.2.		
C.I.1.1.	Vyměnitelné dluhopisy	účty 473		
C.I.1.2.	Ostatní dluhopisy	účty 473		
C.I.2.	Závazky k úvěrovým institucím	účty 461		
C.I.3.	Dlouhodobé přijaté zálohy	účty 475		
C.I.4.	Závazky z obchodních vztahů	účty 479		
C.I.5.	Dlouhodobé směnky k úhradě	účty 478		
C.I.6.	Závazky - ovládaná nebo ovládající osoba	účty 471		
C.I.7.	Závazky - podstatný vliv	účty 472		
C.I.8.	Odložený daňový závazek	účty 481		
C.I.9.	Závazky - ostatní	C.I.9.1.+...+C.I.9.3.		
C.I.9.1.	Závazky ke společníkům	účty 364, 365, 366, 367, 368		
C.I.9.2.	Dohadné účty pasivní	účty 389		
C.I.9.3.	Jiné závazky	účty 372, 373, 377, 379, 474, 479		
C.II.	Krátkodobé závazky	C.II.1.+...+C.II.x	<b>+7 762</b>	<b>+10 418</b>



Označ.	PASIVA	číslo řádku	Běžné účetní období	Minulé období
			Netto	Netto (Rok 2020)
C.II.1.	Vydané dluhopisy	C.II.1.1.+C.II.1.2	046	
C.II.1.1.	Vyměnitelné dluhopisy	účty 241	047	
C.II.1.2.	Ostatní dluhopisy	účty 241	048	
C.II.2.	Závazky k úvěrovým institucím	účty 221, 231, 232	049	
C.II.3.	Krátkodobé přijaté zálohy	účty 324	050	
C.II.4.	Závazky z obchodních vztahů	účty 321, 325	051	+211
C.II.5.	Krátkodobé směnky k úhradě	účty 322	052	
C.II.6.	Závazky - ovládaná nebo ovládající osoba	účty 361	053	
C.II.7.	Závazky - podstatný vliv	účty 362	054	
C.II.8.	Závazky ostatní	C.II.8.1.+...+C.II.8.7	055	+7 551
C.II.8.1.	Závazky ke společníkům	účty 364, 365, 366, 367, 368	056	
C.II.8.2.	Krátkodobé finanční výpomoci	účty 249	057	
C.II.8.3.	Závazky k zaměstnancům	účty 331, 333	058	+44
C.II.8.4.	Závazky ze sociálního zabezpečení a zdravotního pojištění	účty 336	059	+364
C.II.8.5.	Stát - daňové závazky a dotace	účty 341, 342, 343, 345, 346, 347	060	+6 483
C.II.8.6.	Dohadné účty pasivní	účty 389	061	
C.II.8.7.	Jiné závazky	účty 372, 373, 377, 379	062	+660
C.III.	Časové rozlišení pasiv	C.III.1.+...+C.III.x	063	
C.III.1.	Výdaje příštích období	účty 383	064	
C.III.2.	Výnosy příštích období	účty 384	065	
D.	Časové rozlišení pasiv	D.1.+...+D.x	066	+32
D.1.	Výdaje příštích období	účty 383	067	+32
D.2.	Výnosy příštích období	účty 384	068	

Sestaveno dne: 14.2.2022	Podpisový záznam fyzické osoby, která je účetní jednotkou nebo statutárního orgánu účetní jednotky, poznámka
Právní forma společnosti s ručením omezeným účetní jednotky:	Ing. Josef Michálek
Předmět podnikání: Vedlejší činnosti v dopravě	
Pozn.:	

## VÝKAZ ZISKU A ZTRÁTY

k 3 1 . 1 2 . 2 0 2 1

Od: 1.1.2021 Do: 31.12.2021

v tisících Kč

iČ 2 8 1 1 7 0 1 8

otisk podacího razítka

Obchodní firma nebo jiný název účetní jednotky

**JIKORD**

**s.r.o.**

Sídlo nebo bydliště účetní jednotky  
a místo podnikání, liší-li se od bydliště

**Okružní 517/10**

**České Budějovice**

**370 76**

Označ.	VÝKAZ ZISKU A ZTRÁTY	číslo řádku	Skutečnost v účetním období	
			sledovaném	(Rok 2020)
I.	Tržby z prodeje výrobků a služeb účty 601, 602	001	+209	+445
II.	Tržby za prodej zboží účty 604	002	+15	+4
A.	Výkonová spotřeba A.1.+...+A.x	003	+5 276	+3 644
A.1.	Náklady vynaložené na prodané zboží účty 504	004		+4
A.2.	Spotřeba materiálu a energie účty 501, 502, 503	005	+437	+549
A.3.	Služby účty 511, 512, 513, 518	006	+4 839	+3 091
B.	Změna stavu zásob vlastní činnosti (+/-) účty 581, 582, 583, 584	007		
C.	Aktivace (-) účty 585, 586, 587, 588	008		
D.	Osobní náklady D.1.+...+D.x	009	+10 612	+9 019
D.1.	Mzdové náklady účty 521, 522, 523	010	+7 759	+6 533
D.2.	Náklady na sociální zabezpečení, zdravotní pojištění a ostatní náklady D.2.1.+D.2.2.	011	+2 853	+2 486
D.2.1.	Náklady na sociální zabezpečení a zdravotní pojištění účty 524, 525, 526	012	+2 520	+2 226
D.2.2.	Ostatní náklady účty 527, 528	013	+333	+260
E.	Úprava hodnot v provozní oblasti E.1.+...+E.x	014		
E.1.	Úpravy hodnot dlouhodobého nehmotného a hmotného majetku E.1.1.+E.1.2.	015		
E.1.1.	Úpravy hodnot dlouhodobého nehmotného a hmotného majetku - trvalé účty 551, 557	016		
E.1.2.	Úpravy hodnot dlouhodobého nehmotného a hmotného majetku - dočasné účty 559	017		
E.2.	Úpravy hodnot zásob účty 559	018		
E.3.	Úpravy hodnot pohledávek účty 558, 559	019		
III.	Ostatní provozní výnosy III.1.+...+III.x	020	+15 748	+12 307
III.1.	Tržby z prodaného dlouhodobého majetku účty 641	021		
III.2.	Tržby z prodaného materiálu účty 642	022		
III.3.	Jiné provozní výnosy účty 644, 646, 647, 648, 697	023	+15 748	+12 307
F.	Ostatní provozní náklady F.1.+...+F.x	024	+66	+69
F.1.	Zůstatková cena prodaného dlouhodobého majetku účty 541	025		
F.2.	Prodaný materiál účty 542	026		
F.3.	Daně a poplatky účty 531, 532, 538	027	+8	+9
F.4.	Rezervy v provozní oblasti a komplexní náklady příštích období účty 552, 554, 555	028		
F.5.	Jiné provozní náklady účty 543, 544, 545, 546, 547, 548, 549, 597	029	+58	+60
*	* Provozní výsledek hospodaření (+/-) I.+II.x+III.+III.x+III.-A.-B.-C.-D.-E.-F.	030	+18	+24
IV.	Výnosy z dlouhodobého finančního majetku - podíly IV.1.+...+IV.x	031		
IV.1.	Výnosy z podílů - ovládaná nebo ovládající osoba účty 661, 665	032		
IV.2.	Ostatní výnosy z podílů účty 661, 665	033		
G.	Náklady vynaložené na prodané podíly účty 561	034		
V.	Výnosy z ostatního dlouhodobého finančního majetku V.1.+...+V.x	035		
V.1.	Výnosy z ostatního dlouhodobého finančního majetku - ovládaná nebo ovládající osoba účty 661, 665	036		
V.2.	Ostatní výnosy z ostatního dlouhodobého finančního majetku účty 661, 665	037		

Označ.	VÝKAZ ZISKU A ZTRÁTY	číslo řádku	Skutečnost v účetním období	
			sledovaném	(Rok 2020)
H.	Náklady související s ostatním dlouhodobým finančním majetkem účty 561, 566	038		
VI.	Výnosové úroky a podobné výnosy VI.1.+...+VI.x	039		
VI.1.	Výnosové úroky a podobné výnosy - ovládaná nebo ovládající osoba účty 662, 665	040		
VI.2.	Ostatní výnosové úroky a podobné výnosy účty 662, 665	041		
I.	Úpravy hodnot a rezervy ve finanční oblasti účty 574, 579	042		
J.	Nákladové úroky a podobné náklady J.1.+...+J.x	043		
J.1.	Nákladové úroky a podobné náklady - ovládaná nebo ovládající osoba účty 562	044		
J.2.	Ostatní nákladové úroky a podobné náklady účty 562	045		
VII.	Ostatní finanční výnosy účty 661, 663, 664, 666, 667, 668, 669, 698	046		
K.	Ostatní finanční náklady účty 561, 563, 564, 565, 566, 567, 568, 569, 598	047	+4	+2
*	Finanční výsledek hospodaření (+/-) IV.+V.+VI.+VII.-G.-H.-I.-J.-K	048	-4	-2
**	Výsledek hospodaření před zdaněním (+/-) .	049	+14	+22
L.	Daň z příjmů L.1.+...+L.x	050	+14	+22
L.1.	Daň z příjmů splatná účty 591, 593, 595, 599	051	+14	+22
L.2.	Daň z příjmů odložená (+/-) účty 592	052		
**	Výsledek hospodaření po zdanění (+/-) **-L	053	+0	
M.	Převod podílu na výsledku hospodaření společníkům (+/-) účty 596	054		
***	Výsledek hospodaření za účetní období (+/-) **-M	055	+0	
*	Čistý obrát za účetní období = I. + II. + III. + IV. + V. + VI. + VII. I.+II.+III.+IV.+V.+VI.+VII.	056	+15 972	+12 756

Sestaveno dne: <b>14.2.2022</b>	Podpisový záznam fyzické osoby, která je účetní jednotkou nebo statutárním orgánem účetní jednotky, poznámka
Právní forma <b>společnost s ručením omezeným</b> účetní jednotky:	<b>Ing. Josef Michálek</b>
Předmět podnikání: <b>Vedlejší činnosti v dopravě</b>	
Pozn.:	

### Část 3: Přiznání k dani z příjmu právnických osob za rok 2021

Než začnete vyplňovat tiskopis, přečtěte si, prosím, pokyny.

Finančnímu úřadu pro / Specializovanému finančnímu úřadu

Územnímu pracovišti v, ve, pro

01 Daňové identifikační číslo

02 Identifikační číslo

03 Daňové přiznání <sup>1)</sup>  
 fádné  dodatečné <sup>2)</sup>  opravné

Důvody pro podání dodatečného daňového přiznání zjištěny dne

04 Kód rozlišení typu přiznání

Základní investiční fond podle § 17b zákona<sup>1)</sup>  ano  ne

Zdaňovací období podle § 21a písm.  zákona

Počet příloh II. oddílu   
 Počet zvláštních příloh<sup>3)</sup>   
 Počet samostatných příloh<sup>3)</sup>

otisk podacího razítka finančního úřadu

## PŘIZNÁNÍ k dani z příjmů právnických osob

podle zákona č. 586/1992 Sb. o daních z příjmů, ve znění pozdějších předpisů (dále jen "zákon")  
za zdaňovací období nebo za období, za které se podává daňové přiznání

od  do

#### I. ODDÍL - údaje o poplatníkovi

05 Název poplatníka

06 Sídlo <sup>10)</sup>  
 a) ulice a číslo orientační, část obce a číslo popisné

b) obec  c) PSČ

d) stát/kód státu  e) číslo telefonu

07 Kategorie účetní jednotky  Kód

08 Přiznání podal poradce<sup>1)</sup>  ano  ne

09 Zákonná povinnost sestavení účetní závěrky dle mezinárodních účetních standardů upravených právem Evropské unie<sup>1)</sup>  ano  ne

10 Zákonná povinnost ověření účetní závěrky auditorem<sup>1)</sup>  ano  ne

11 Účetní závěrka sestavená daňovým subjektem<sup>11)</sup> nebo přehledy o majetku a závazcích a o příjmech a výdajích, přiloženy<sup>1)</sup>,<sup>2)</sup>  ano  ne  ano  ne <sup>2)</sup>

12 Transakce uskutečněné se spojenými osobami<sup>9)</sup>  Kód

13 Hlavní (převažující) činnost  Kód klasifikace CZ-NACE<sup>2)</sup>

## II. ODDÍL - daň z příjmů právnických osob (dále jen "daň")

Řádek	Název položky	Vyplni v celých Kč	
		poplatník	finanční úřad
10 <sup>a</sup> )	Výsledek hospodaření (zisk +, ztráta -) <sup>1)</sup> nebo rozdíl mezi příjmy a výdaji <sup>2)</sup> ke dni <b>3 1 . 1 2 . 2 0 2 1</b>	<b>+14 060</b>	
20 <sup>a</sup> )	Částky neoprávněně zkracující příjmy (§ 23 odst. 3 písm. a) bod 1 zákona) a hodnota nepeněžních příjmů (§ 23 odst. 6 zákona), pokud nejsou zahrnuty ve výsledku hospodaření nebo v rozdílu mezi příjmy a výdaji na ř. 10	<b>+0</b>	
30 <sup>a</sup> )	Částky, o které se podle § 23 odst. 3 písm. a) zákona, s výjimkou § 23 odst. 3 písm. a) bodů 1 a 2 zákona, zvyšuje výsledek hospodaření nebo rozdíl mezi příjmy a výdaji na ř. 10	<b>+0</b>	
40	Výdaje (náklady) neuznávané za výdaje (náklady) vynaložené k dosažení, zajištění a udržení příjmů (§25 nebo 24 zákona), pokud jsou zahrnuty ve výsledku hospodaření nebo v rozdílu mezi příjmy a výdaji na ř. 10	<b>+60 383</b>	
50	Rozdíl, o který odpisy hmotného a nehmotného majetku uplatněné v účetnictví převyšují odpisy tohoto majetku stanovené podle § 26 až 33 zákona	<b>+0</b>	
61 <sup>a</sup> )	Úprava základu daně podle § 23 odst. 8 zákona v případě zrušení poplatníka s likvidací		
62 <sup>a</sup> )			
63	Částky, o které se podle § 23e, § 23g, § 23h a § 38fa zákona zvyšuje výsledek hospodaření nebo rozdíl mezi příjmy a výdaji (ř. 10)	<b>+0</b>	
70	Mezisoučet (ř. 20 + 30 + 40 + 50 + 61 + 62 + 63)	<b>+60 383</b>	
100	Příjmy, které nejsou předmětem daně podle § 18 odst. 2 zákona a podle § 38fa zákona, pokud jsou zahrnuty ve výsledku hospodaření nebo v rozdílu mezi příjmy a výdaji (ř. 10)	<b>+0</b>	
101	Příjmy, jež u veřejně prospěšných poplatníků, nejsou předmětem daně podle § 18a odst. 1 zákona, pokud jsou zahrnuty ve výsledku hospodaření nebo v rozdílu mezi příjmy a výdaji (ř. 10)	<b>+0</b>	
109 <sup>a</sup> )	Příjmy osvobozené od daně podle § 19b zákona, pokud jsou zahrnuty ve výsledku hospodaření nebo v rozdílu mezi příjmy a výdaji (ř. 10)	<b>+0</b>	
110 <sup>a</sup> )	Příjmy osvobozené od daně podle § 19 zákona, pokud jsou zahrnuty ve výsledku hospodaření nebo v rozdílu mezi příjmy a výdaji (ř. 10)	<b>+0</b>	
111 <sup>a</sup> )	Částky, o které se podle § 23 odst. 3 písm. b) zákona snižuje výsledek hospodaření nebo rozdíl mezi příjmy a výdaji (ř. 10)	<b>+0</b>	
112 <sup>a</sup> )	Částky, o které lze podle § 23 odst. 3 písm. c) zákona snížit výsledek hospodaření nebo rozdíl mezi příjmy a výdaji (ř. 10)	<b>+0</b>	
120	Příjmy nezahrnované do základu daně podle § 23 odst. 4 písm. a) zákona	<b>+0</b>	
130	Příjmy nezahrnované do základu daně podle § 23 odst. 4 písm. b) zákona	<b>+0</b>	
140 <sup>a</sup> )	Příjmy a částky podle § 23 odst. 4 zákona, s výjimkou příjmů podle § 23 odst. 4 písm. a) a b) zákona, nezahrnované do základu daně	<b>+0</b>	
150	Rozdíl, o který odpisy hmotného a nehmotného majetku stanovené podle § 26 až 33 zákona převyšují odpisy tohoto majetku uplatněné v účetnictví	<b>+0</b>	
160 <sup>a</sup> )	Souhm jednotlivých rozdílů, o které částky výdajů (nákladů) vynaložených na dosažení, zajištění a udržení příjmů převyšují náklady uplatněné v účetnictví	<b>+0</b>	
161 <sup>a</sup> )	Úprava základu daně podle § 23 odst. 8 zákona v případě zrušení poplatníka s likvidací		
162 <sup>a</sup> )			
163	Částky, o které se podle § 23e, § 23g a § 38fa zákona snižuje výsledek hospodaření nebo rozdíl mezi příjmy a výdaji (ř. 10)	<b>+0</b>	
170	Mezisoučet (ř. 100 + 101 + 109 + 110 + 111 + 112 + 120 + 130 + 140 + 150 + 160 + 161 + 162 + 163)	<b>+0</b>	

Příloha č. 1 II. oddílu

Identifikační číslo

2 8 1 1 7 0 1 8

Daňové identifikační číslo

C Z 2 8 1 1 7 0 1 8

A. Rozdělení výdajů (nákladů), které se neuznávají za výdaje (náklady) vynaložené na dosažení, zajištění a udržení příjmů, uvedených na řádku 40 podle účtových skupin účtové třídy - náklady

Řádek	Název účtové skupiny (včetně číselného označení)	Vyplní v celých Kč	
		poplatník	finanční úřad
1	51 - Služby	+55 465	
2	52 - Osobní náklady	+4 400	
3	54 - Jiné provozní náklady	+518	
4			
5			
6			
7			
8			
9			
10			
11			
12			
13	Celkem	+60 383	

B. Odpisy hmotného a nehmotného majetku

a) Daňové odpisy hmotného a nehmotného majetku uplatněné jako výdaj (náklad) na dosažení, zajištění a udržení zdanitelných příjmů podle § 24 odst. 2 písm. a) zákona

Řádek	Název položky	Vyplní v celých Kč	
		poplatník	finanční úřad
1	Odpisy hmotného a nehmotného majetku zařazeného do odpisové skupiny 1	+0	
2	(neobsazeno)	x	x
3	Odpisy hmotného a nehmotného majetku zařazeného do odpisové skupiny 2	+0	
4	Odpisy hmotného a nehmotného majetku zařazeného do odpisové skupiny 3	+0	
5	Odpisy hmotného majetku zařazeného do odpisové skupiny 4	+0	
6	Odpisy hmotného majetku zařazeného do odpisové skupiny 5	+0	
7	Odpisy hmotného majetku zařazeného do odpisové skupiny 6	+0	
8	Odpisy hmotného majetku podle § 30 odst. 4 zákona, ve znění účinném do 31. prosince 2007	+0	
9	Odpisy hmotného majetku podle § 30 odst. 4 až 6 a § 30b zákona	+0	
10	Odpisy nehmotného majetku podle § 32a zákona, ve znění účinném do 31. prosince 2020	+0	
11	Daňové odpisy hmotného a nehmotného majetku celkem	+0	

b) Účetní odpisy hmotného a nehmotného majetku uplatněné jako výdaj (náklad) na dosažení, zajištění a udržení zdanitelných příjmů podle § 24 odst. 2 písm. v) zákona

12	Účetní odpisy, s výjimkou uvedenou v § 25 odst. 1 písm. zg) zákona, u hmotného majetku, který není vymezen pro účely zákona jako hmotný majetek, a nehmotného majetku, který se neodepisuje podle tohoto zákona, uplatněné podle § 24 odst. 2 písm. v) zákona jako výdaj (náklad) k dosažení, zajištění a udržení zdanitelných příjmů. Pro nehmotný majetek zařazený do majetku poplatníka do 31. prosince 2000 se použije zákon ve znění platném do uvedeného data, a to až do doby jeho vyřazení z majetku poplatníka	+0	
----	---	----	--

C. Odpis pohledávek zahrnovaný do výdajů (nákladů) na dosažení, zajištění a udržení příjmů a zákonné rezervy a zákonné opravné položky vytvářené dle zákona č. 593/1992 Sb., o rezervách pro zjištění základu daně z příjmů, ve znění pozdějších předpisů (dále jen "zákon o rezervách")

a) Odpis neuhrazených pohledávek zahrnovaný do daňových výdajů (nákladů) a zákonné opravné položky k pohledávkám, mimo bankovních opravných položek podle § 5 zákona o rezervách - vyplňují všichni poplatníci

Řádek	Název položky	Vyplní v celých Kč	
		poplatník	finanční úřad
1	(neobsazeno)	X	X
2	(neobsazeno)	X	X
3	Opravné položky k pohledávkám za dlužníky v insolvenčním řízení vytvořené podle § 8 zákona o rezervách v daném období, za které se podává daňové přiznání	+0	
4	Stav zákonných opravných položek k pohledávkám za dlužníky v insolvenčním řízení (§ 8 zákona o rezervách) ke konci období, za které se podává daňové přiznání	+0	
5	Stav nepromičených pohledávek splatných po 31. prosinci 1994, k nimž lze tvořit zákonné opravné položky (§ 8a zákona o rezervách) ke konci období, za které se podává daňové přiznání	+0	
6	Opravné položky k nepromičeným pohledávkám vytvořené podle § 8a zákona o rezervách v daném období, za které se podává daňové přiznání	+0	
7	Stav zákonných opravných položek k nepromičeným pohledávkám splatným po 31. prosinci 1994 (§ 8a zákona o rezervách) ke konci období, za které se podává daňové přiznání	+0	
8	Opravné položky k pohledávkám z titulu ručení za celní dluh vytvořené podle § 8b zákona o rezervách v daném období, za které se podává daňové přiznání	+0	
9	Stav zákonných opravných položek k pohledávkám z titulu ručení za celní dluh (§ 8b zákona o rezervách) ke konci období, za které se podává daňové přiznání	+0	
10	Opravné položky k nepromičeným pohledávkám, vytvořené podle § 8c zákona o rezervách v daném období, za které se podává daňové přiznání	+0	
11	Stav zákonných opravných položek k nepromičeným pohledávkám vytvořených podle § 8c zákona o rezervách ke konci období, za které se podává daňové přiznání	+0	
12	Úhrn hodnot pohledávek nebo pořizovacích cen pohledávek nabytých postoupením, uplatněných v daném zdaňovacím období, za které se podává daňové přiznání jako výdaj (náklad) na dosažení, zajištění a udržení příjmů podle § 24 odst. 2 písm. y) zákona	+0	

b) Bankovní rezervy a opravné položky podle § 5 zákona o rezervách - vyplňují pouze banky

13	Průměrný stav rozvahové hodnoty nepromičených pohledávek z úvěrů podle § 5 odst. 2 písm. a) zákona o rezervách	+0	
14 <sup>a)</sup>	Opravné položky k nepromičeným pohledávkám z úvěrů, vytvořené podle § 5 odst. 2 písm. a) zákona o rezervách za dané zdaňovací období	+0	
15	Stav zákonných opravných položek k nepromičeným pohledávkám z úvěrů (§ 5 odst. 2 písm. a) zákona o rezervách) ke konci zdaňovacího období	+0	
16	Průměrný stav poskytnutých bankovních záruk za úvěry podle § 5 odst. 2 písm. b) zákona o rezervách	+0	
17 <sup>b)</sup>	Rezervy na poskytnuté bankovní záruky za úvěry, vytvořené podle § 5 odst. 2 písm. b) zákona o rezervách za dané zdaňovací období	+0	
18	Stav zákonných rezerv na poskytnuté bankovní záruky za úvěry (§ 5 odst. 2 písm. b) zákona o rezervách) ke konci zdaňovacího období	+0	

c) Opravné položky podle § 5a zákona o rezervách - vyplňují pouze spořitelni a úvěrní družstva a ostatní finanční instituce

19	Průměrný stav rozvahové hodnoty nepromičených pohledávek z úvěrů poskytnutých fyzickým osobám na základě smlouvy o úvěru, bez příslušenství, v ocenění nesníženém o opravné položky již vytvořené (§ 5a odst. 3 zákona o rezervách)	+0	
20	Výše základního kapitálu k poslednímu dni zdaňovacího období (§ 5a odst. 4 zákona o rezervách)	+0	
21 <sup>a)</sup>	Opravné položky k nepromičeným pohledávkám z úvěrů poskytnutých fyzickým osobám na základě smlouvy o úvěru, vytvořené podle § 5a odst. 4 zákona o rezervách za dané zdaňovací období	+0	
22	Stav zákonných opravných položek k nepromičeným pohledávkám z úvěrů poskytnutých fyzickým osobám na základě smlouvy o úvěru (§ 5a odst. 4 zákona o rezervách) ke konci zdaňovacího období	+0	

d) Rezervy v pojišťovnictví - vyplňují pouze pojišťovny

23	Rozdíl mezi výší upravených rezerv v pojišťovnictví na konci období, za které se podává daňové přiznání a výší upravených rezerv v pojišťovnictví na začátku období, za které se podává daňové přiznání (§ 6 zákona o rezervách)	+0	
24	Stav upravených rezerv v pojišťovnictví (§ 6 zákona o rezervách) ke konci období, za které se podává daňové přiznání	+0	

e) Rezerva na opravy hmotného majetku - vyplňují všichni poplatníci

25	Rezerva na opravy hmotného majetku vytvořená podle § 7 zákona o rezervách v daném zdaňovacím období	+0	
26	Stav rezerv na opravy hmotného majetku (§ 7 zákona o rezervách) ke konci zdaňovacího období	+0	

f) Ostatní zákonné rezervy - vyplňují pouze poplatníci oprávnění k jejich tvorbě a použití

27	Rezerva na pěstební činnosti vytvořená podle § 9 zákona o rezervách v daném období, za které se podává daňové přiznání	+0	
28	Stav rezervy na pěstební činnosti (§ 9 zákona o rezervách) ke konci období, za které se podává daňové přiznání	+0	
29 <sup>a)</sup>	Ostatní rezervy vytvořené podle § 10 zákona o rezervách v daném zdaňovacím období.	+0	

g) Rezerva na nakládání s elektroodpadem ze solárních panelů – vyplňují pouze poplatníci oprávnění k její tvorbě a použití

30	Rezerva na nakládání s elektroodpadem ze solárních panelů vytvořená podle § 11a až 11c zákona o rezervách v daném období, za které se podává daňové přiznání	+0	
31	Stav rezervy na nakládání s elektroodpadem ze solárních panelů (§ 11a až 11c zákona o rezervách) ke konci období, za které se podává daňové přiznání	+0	

D. (neobsazeno)

E. Odečet daňové ztráty od základu daně podle § 34 odst. 1 až 3 zákona<sup>5)</sup> (vyplní se v celých Kč)

Řádek	Zdaňovací období nebo období, za které se podává daňové přiznání, za které byla daňová ztráta pravomocně stanovena od - do	Celková výše daňové ztráty pravomocně stanovené za období uvedené ve sl. 1	Část daňové ztráty ze sl. 2			Identifikační číslo obchodní korporace, od které je daňová ztráta dle § 23a a § 23c zákona převzata
			již odečtená	odečtená v daném zdaňovacím období	kterou lze odečíst	
0	1	2	3	4	5	6
1						
2						
3						
4						
5						
6						
7						
8						
	Celkem					

F. Odpočty podle § 34 odst. 4 zákona

a) (neobsazeno)

b) Uplatňování odpočtu na podporu výzkumu a vývoje od základu daně podle § 34 odst. 4 a § 34a až 34e zákona (vyplní se v celých Kč)

Řádek	Zdaňovací období nebo období, za které je podáváno daňové přiznání, v němž vznikl nárok na odpočet podle § 34 odst. 4 a § 34a až § 34e zákona od - do	Celková výše nároku na odpočet na podporu výzkumu a vývoje vzniklá v období uvedeném ve sl. 1	Část nároku na odpočet ze sl. 2		
			odečtená v předcházejících obdobích	odečtená v daném období	kterou lze odečíst v následujících obdobích
0	1	2	3	4	5
1					
2					
3					
4					
5	Celkem				

c) Uplatňování odpočtu na podporu odborného vzdělávání od základu daně podle § 34 odst. 4 a § 34f až § 34h zákona (vyplní se v celých Kč)

Řádek	Zdaňovací období nebo období, za které je podáváno daňové přiznání, v němž vznikl nárok na odpočet podle § 34 odst. 4 a § 34f až § 34h zákona od - do	Celková výše nároku na odpočet na podporu odborného vzdělávání vzniklá v období uvedeném ve sl. 1	Část nároku na odpočet ze sl. 2		
			odečtená v předcházejících obdobích	odečtená v daném období	kterou lze odečíst v následujících obdobích
0	1	2	3	4	5
1					
2					
3					
4					
5	Celkem				



**G. Celková hodnota bezúplatných plnění, kterou lze podle § 20 odst. 8 zákona uplatnit jako odečet od základu daně sníženého podle § 34 zákona<sup>5)</sup>**

Řádek	Název položky	Vyplní v celých Kč	
		poplatník	finanční úřad
1	Celková hodnota bezúplatných plnění poskytnutých na účely vymezené v § 20 odst. 8 zákona pro odečet ze základu daně sníženého podle § 34 zákona	+0	
2	(neobsazeno)	X	X

**H. Rozdělení celkového nároku na slevy na dani (§ 35 odst. 1 a § 35a nebo § 35b zákona), který lze uplatnit na ř. 300<sup>6)</sup>**

Řádek	Název položky	Vyplní v celých Kč	
		poplatník	finanční úřad
1	Sleva podle § 35 odst. 1 písm. a) zákona	+0	
2	Sleva podle § 35 odst. 1 písm. b) zákona	+0	
3	(neobsazeno)	X	X
4	Úhrn slev podle § 35 odst. 1 zákona (ř. 1 + 2)	+0	
5 <sup>6)</sup>	Sleva podle § 35a <sup>7)</sup> nebo § 35b <sup>8)</sup> zákona	+0	

**I. Zápočet daně zaplacené v zahraničí<sup>9)</sup>**

Počet samostatných příloh

Řádek	Název položky	Vyplní v celých Kč	
		poplatník	finanční úřad
1 <sup>9)</sup>	Úhrn daní zaplacených v zahraničí, o které lze snížit daňovou povinnost metodou úplného zápočtu	+0	
2 <sup>9)</sup>	Úhrn daní zaplacených v zahraničí, u nichž lze uplatnit metodu prostého zápočtu (úhrn částek ze ř. 3 samostatných příloh k tabulce I)	+0	
3 <sup>9)</sup>	Úhrn částek daní zaplacených v zahraničí, o které lze snížit daňovou povinnost metodou prostého zápočtu (úhrn částek ze ř. 7 samostatných příloh k tabulce I)	+0	
4	Výše daní zaplacených v zahraničí, kterou lze započíst metodou úplného a prostého zápočtu (součet částek ze ř. 1 a 3)	+0	
5	Výše daní zaplacených v zahraničí, kterou nelze započíst (kladný rozdíl mezi částkami na ř. 2 a 3 zvýšený o kladný rozdíl mezi částkami na ř. 4 a na ř. 320 II. oddílu)	+0	

**J. Rozdělení některých položek v případě komanditní společnosti<sup>4)</sup> (vyplní se v celých Kč)**

Řádek	Název položky a číslo řádku II. oddílu, případně číslo řádku vyznačené tabulky přílohy č. 1 II. oddílu, s nimiž souvisí částka ze sloupce 2 nebo 3 této tabulky	Částka připadající na komplementáře	Částka připadající na komanditisty	Částka za komanditní společnost jako celek (sl. 2 + 3)
0	1	2	3	4
1	Základ daně nebo daňová ztráta z ř. 200 (ř. 201)			
2	Úhrn vyňatých příjmů (základů daně a daňových ztrát) podléhajících zdanění v zahraničí (ř. 210)			
3	Nárok na odečet podle § 34 odst. 4 a § 34f až § 34h zákona (příslušný řádek sl. 2 tabulky F/c)			
4	Nárok na odečet podle § 34 odst. 4 a § 34a až § 34e zákona (příslušný řádek sl. 2 tabulky F/b)			
5	Hodnota bezúplatných plnění poskytnutých na účely vymezené v § 20 odst. 8 zákona (ř. 1 tabulky G)			
6	(neobsazeno)	X	X	X
7	Celkový nárok na slevy na dani podle § 35 odst. 1 zákona (ř. 4 tabulky H)			
8	(neobsazeno)	X	X	X
9	Úhrn daně zaplacené v zahraničí, kterou lze započíst metodou úplného a prostého zápočtu (ř. 4 tabulky I)			

**K. Vybrané ukazatele hospodaření**

Řádek	Název položky	Měrná jednotka	Vyplní	
			poplatník	finanční úřad
1	Roční úhrn čistého obrátu	Kč	+0	
2	Průměrný přepočtený počet zaměstnanců, zaokrouhlený na celé číslo	osoby	+16	

Řádek		Vypíni v celých Kč	
		poplatník	finanční úřad
200	Základ daně před úpravou o část základu (daňové ztráty) připadající na komplementáře a o příjmy podléhající zdanění v zahraničí, u nichž je uplatňováno vynětí, a před snížením o položky podle § 34 a § 20 odst. 7 nebo odst. 8 zákona, nebo daňová ztráta před úpravou o část základu daně (daňové ztráty) připadající na komplementáře a o příjmy podléhající zdanění v zahraničí, u nichž je uplatňováno vynětí (ř. 10 + 70 - 170) <sup>2)</sup>	+74 443	
201	Část základu daně nebo daňové ztráty připadající na komplementáře <sup>3)</sup> , <sup>4)</sup>	+0	
210 <sup>5)</sup>	Úhrn vynatých příjmů (základu daně a daňových ztrát) podléhajících zdanění v zahraničí <sup>3)</sup> , <sup>6)</sup>	+0	
220	Základ daně po úpravě o část základu daně (daňové ztráty) připadající na komplementáře a o příjmy podléhající zdanění v zahraničí, u nichž je uplatňováno vynětí, před snížením o položky podle § 34 a § 20 odst. 7 nebo odst. 8 zákona <sup>7)</sup> nebo daňová ztráta po úpravě o část základu daně (daňové ztráty) připadající na komplementáře a o příjmy podléhající zdanění v zahraničí, u nichž je uplatňováno vynětí (ř. 200 - 201 - 210) <sup>8)</sup>	+74 443	
230	Odečet daňové ztráty podle § 34 odst. 1 zákona <sup>9)</sup>	+0	
240 <sup>9)</sup>			
241			
242	Odečet nároku na odpočet na podporu výzkumu a vývoje podle § 34 odst. 4 a § 34a až § 34e zákona	+0	
243	Odečet nároku na odpočet na podporu odborného vzdělávání podle § 34 odst. 4 a § 34f až § 34h zákona	+0	
250	Základ daně po úpravě o část základu daně (daňové ztráty) připadající na komplementáře a o příjmy podléhající zdanění v zahraničí, u nichž je uplatňováno vynětí, snížený o položky podle § 34, před snížením o položky podle § 20 odst. 7 nebo odst. 8 zákona <sup>7)</sup> (ř. 220 - 230 - 240 - 241 - 242 - 243)	+74 443	
251	Částka podle § 20 odst. 7 zákona, o níž mohou veřejně prospěšní poplatníci (§ 17a zákona), dále snížit základ daně uvedený na ř. 250		
260	Odečet bezúplatných plnění podle § 20 odst. 8 zákona (nejvýše 10 % z částky na ř. 250) <sup>5)</sup>	+0	
270	Základ daně po úpravě o část základu daně (daňové ztráty) připadající na komplementáře a o příjmy podléhající zdanění v zahraničí, u nichž je uplatňováno vynětí, snížení o položky podle § 34 a částky podle § 20 odst. 7 nebo 8 zákona, zaokrouhlený na celé tisícikoruny dolů <sup>1)</sup> (ř. 250 - 251 - 260)	+74 000	
280	Sazba daně (v %) podle § 21 odst. 1 nebo 2 anebo odst. 3 zákona, ve spojení s § 21 odst. 6 zákona	19	
290	Daň $\frac{\text{ř. 270} \times \text{ř. 280}}{100}$	+14 060	
300	Slevy na dani podle § 35 odst. 1 a § 35a nebo § 35b zákona (nejvýše do částky na ř. 290) <sup>2)</sup>	+0	
301			
310	Daň upravená o položky uvedené na ř. 300 a 301 (ř. 290 - 300 ± 301) <sup>3)</sup>	+14 060	
319 <sup>9)</sup>	Snížení daně podle § 38fa odst. 9 zákona		
319a	Snížení daně podle § 38fa odst. 10 zákona	+0	
320	Zápočet daně zaplacené v zahraničí na daň uvedenou na ř. 310 <sup>9)</sup> (nejvýše do částky uvedené na ř. 310 po snížení daně na ř. 319 a ř. 319a)	+0	
330	Daň po snížení na ř. 319, ř. 319a a po zápočtu na ř. 320 (ř. 310 - 319 - 319a - 320), zaokrouhlená na celé Kč nahoru <sup>5)</sup>	+14 060	
331 <sup>9)</sup>	Samostatný základ daně podle § 20b zákona, zaokrouhlený na celé tisícikoruny dolů <sup>6)</sup>	+0	
332	Sazba daně (v %) podle § 21 odst. 4 zákona, ve spojení s § 21 odst. 6 zákona	0	
333	Daň ze samostatného základu daně $\frac{\text{ř. 331} \times \text{ř. 332}}{100}$ zaokrouhlená na celé Kč nahoru	+0	
334	Snížení daně podle § 38fa odst. 8 zákona a zápočet daně zaplacené v zahraničí na daň ze samostatného základu daně (nejvýše do částky uvedené na ř. 333)	+0	
335	Daň ze samostatného základu daně po snížení a po zápočtu (ř. 333 - 334), zaokrouhlená na celé Kč nahoru	+0	
340	Celková daň (ř. 330 + 335)	+14 060	
360	Poslední známá daň pro účely stanovení výše a periodicity záloh podle § 38a odst. 1 zákona (ř. 340 - 335 = ř. 330)	+14 060	

### III. ODDÍL - (neobsazeno)

Řádek	Název položky	Vyplní v celých Kč	
		poplatník	finanční úřad
1	(neobsazeno)	X	X
2	(neobsazeno)	X	X
3	(neobsazeno)	X	X

### IV. ODDÍL - dodatečné daňové přiznání

Řádek	Název položky	Vyplní v celých Kč	
		poplatník	finanční úřad
1	Poslední známá daň		
2	Nově zjištěná daň (ř. 340 II. oddílu)		
3	Zvýšení (+), snížení (-) daně (ř. 2 - ř. 1)		
4	Poslední známá daňová ztráta		
5	Nově zjištěná daňová ztráta (ř. 220 II. oddílu)		
6	Zvýšení (+), snížení (-) daňové ztráty (ř. 5 - ř. 4)		

### V. ODDÍL - placení daně

Řádek	Název položky	Vyplní v celých Kč	
		poplatník	finanční úřad
1	Na zálohách (§ 38a zákona) zapláceno	+0	
2 <sup>5)</sup>	Na zajištění daně sraženo plátcem (§ 38e zákona)	+0	
3 <sup>5)</sup>	Uplatňovaný zápočet daně vybrané srážkou (§ 36 odst. 8 zákona)	+0	
4	Nedoplatek (-) (ř. 1 + ř. 2 + ř. 3 - ř. 340 II. oddílu) < 0 Přeplatek (+) (ř. 1 + ř. 2 + ř. 3 - ř. 340 II. oddílu) > 0	-14 060	

Údaje o podepisující osobě:  Kód podepisující osoby:

Jméno(-a) a příjmení / Název právnické osoby

Datum narození / Evidenční číslo osvědčení daňového poradce / IČ právnické osoby

**Fyzická osoba oprávněná k podpisu** (je-li daňový subjekt či zástupce právnickou osobou),  
**s uvedením vztahu k právnické osobě** (např. jednatel, pověřený pracovník apod.)  
 Jméno(-a) a příjmení / Vztah k právnické osobě

**Osoba oprávněná k podpisu**

Datum:  Otisk razítka:

Vlastnoruční podpis osoby oprávněné k podpisu:

#### Vysvětlivky:

- Nehodící se škrtněte.
- Vyplní finanční úřad.
- V případě vykázání ztráty nebo daňové ztráty se uvede částka se znaménkem minus (-).
- Vyplní pouze poplatník, který je komanditní společností.
- Pokud poplatníkem daně je komanditní společnost uvede pouze částky připadající na komanditisty.
- Při podání dodatečného daňového přiznání podle § 141 odst. 2 nebo 4 zákona č. 280/2009 Sb., daňový řád, ve znění pozdějších předpisů) anebo podle § 38u zákona, budou na zvláštní příloze uvedeny důvody pro jeho podání. Při elektronickém podání těchto dodatečných daňových přiznání je součástí programového vybavení aplikace Elektronická podání pro finanční správu textové pole pro vyplnění zvláštní přílohy.
- Účetní závěrka nebo přehled o majetku a závazcích a přehled o příjmech a výdajích, jako příloha vyznačená pod položkou 11 v I. oddílu, je součástí daňového přiznání (§ 72 odst. 1 zákona č. 280/2009 Sb., daňový řád, ve znění pozdějších předpisů). Pro účely elektronického podání daňového přiznání se **Účetní závěrku** rozumí elektronické přílohy **Rozvahy a Výkaz zisku a ztráty**, popřípadě **Přehled o změnách vlastního kapitálu a Přehled o peněžních tocích**, které jsou součástí programového vybavení aplikace Elektronická podání pro finanční správu, a **Opis Přílohy účetní závěrky**, vkládaný s použitím E-přílohy jako samostatný soubor ve formátu doc, docx, txt, xls, xlsx, rtf, pdf nebo jpg.  
**Přehledy o majetku a závazcích a příjmech a výdajích a Účetní závěrky**, pro které nejsou v programovém vybavení aplikace Elektronická podání pro finanční správu k dispozici elektronické přílohy se závazně stanoveným uspořádáním údajů (se stanovenou strukturou), lze účinně elektronicky podat prostřednictvím E-příloh, umožňujících vložení souboru ve formátu doc, docx, txt, xls, xlsx, rtf, pdf nebo jpg.
- Bude-li vyplněn některý z takto označených řádků, je nutné se smyslu dílčích pokynů pro jejich vyplnění, rozvést na zvláštní příloze věcnou náplň částky vykázané na příslušném řádku, popřípadě její propočet. Při elektronickém podání daňového přiznání jsou textová pole pro vyplnění zvláštních příloh součástí programového vybavení aplikace Elektronická podání pro finanční správu.
- Výpočet vykázané částky nebo uvedení dalších údajů k takto označenému řádku se provede na samostatné příloze. Tiskopisy samostatných příloh vydává Ministerstvo financí. Pro účely elektronického podání daňového přiznání jsou elektronické verze těchto tiskopisů součástí programového vybavení aplikace Elektronická podání pro finanční správu.
- § 17 odst. 3 zákona.
- § 21a odst. 1 ve spojení s § 18 odst. 4 zákona o účetnictví.

Identifikační číslo

2	8	1	1	7	0	1	8
---	---	---	---	---	---	---	---

Příloha k položce 11 I. oddílu

**Žádost o předání účetní závěrky do sbírky listin veřejného rejstříku<sup>2)</sup>**

Žádám tímto správce daně z příjmů, aby předal do sbírky listin veřejného rejstříku tyto přiložené součásti účetní závěrky sestavené jednotkou:

01	Rozvaha <sup>1)</sup>	<input type="checkbox"/> ano	<input checked="" type="checkbox"/> ne
02	Výkaz zisku a ztráty <sup>1)</sup>	<input type="checkbox"/> ano	<input checked="" type="checkbox"/> ne
03	Příloha účetní závěrky <sup>1)</sup>	<input type="checkbox"/> ano	<input checked="" type="checkbox"/> ne
04	Přehled o změnách vlastního kapitálu <sup>1)</sup>	<input checked="" type="checkbox"/> ano	<input type="checkbox"/> ne
05	Přehled o peněžních tocích <sup>1)</sup>	<input checked="" type="checkbox"/> ano	<input type="checkbox"/> ne
06	Účetní závěrka sestavená dle mezinárodních účetních standardů <sup>1)</sup>	<input checked="" type="checkbox"/> ano	<input type="checkbox"/> ne

Žádám tímto správce daně z příjmů, aby mi zaslal informaci o předání účetní závěrky rejstříkovému soudu, a to na tento e-mail:

hela.kajgrova@seznam.cz
-------------------------

<sup>1)</sup> Nehodící se škrtněte

<sup>2)</sup> Možnost podat tuto žádost mají pouze obchodní korporace, které podle zvláštního právního předpisu nepředávají výroční zprávu České národní bance (§ 21b odst. 2 zákona o účetnictví). Rozsah zveřejnění sestavené účetní závěrky a bližší podmínky jejího předání do sbírky listin veřejného rejstříku upravuje zákon (§ 21a a § 21b odst. 2 a násl. zákona o účetnictví).

**Přílohy pro elektronické podání a vybrané údaje z účetní závěrky**

... EPO přijímá e-přílohy v některém z aktuálně podporovaných formátů, konkrétně souborů s příponami DOC(X) (dokument Microsoft Word), XLS(X) (sešit Microsoft Excel), PDF (dokument Adobe Acrobat), JPG (obrázek z grafického programu nebo skeneru), TXT (textový soubor bez formátování) a RTF (Rich Text File, soubor z textového editoru - například Microsoft Word nebo OpenOffice Writer). Dále je možné přiložit e-přílohy podepsané (formát PKCS#7) a komprimované (formát ZIP), vždy však jde o jeden podepsaný nebo jeden komprimovaný soubor některého z podporovaných formátů. Více oskenovaných stránek pro jednu přílohu doporučujeme odeslat pomocí PDF nebo DOC dokumentu (oskenované obrázky vložíte dovnitř dokumentu nebo takový složený dokument vytvoří přímo Váš skener).

- Údaje vychází z účetní závěrky, která nebyla schválena
- Údaje vychází z účetní závěrky, která nebyla ověřena auditorem

Účetní závěrka		Jméno souboru
Příloha účetní závěrky		Jikord příloha úz 2021.doc
Přehled o změnách vlastního kapitálu		
Přehled o peněžních tocích		
Účetní závěrka sestavená dle mezinárodních účetních standardů		
Typ účetních výkazů v XML dle vyhlášky	500/2002 Sb.	
Osoba, jejíž podpisový záznam byl připojen k účetní závěrce (Nevyplňuje se, pokud je osoba uvedena ve formuláři Výkazů)		
Obecné přílohy		
Název přílohy	Jméno souboru	

Část 4: Zkrácená závěrka společnosti JIKORD s.r.o. za rok 2021

**Příloha ve zkráceném rozsahu k účetní závěrce  
ke dni 31. 12. 2021**

Čl. I.

Obecné údaje

1. Popis účetní jednotky

Název: JIKORD s.r.o.

Sídlo: Okružní 517/10, České Budějovice, PSČ 370 01

Datum vzniku: 18. 1. 2010

Právní forma: s.r.o.

Jediný společník se splaceným vkladem do základního kapitálu 200.000,- Kč – Jihočeský kraj, IČ  
708 90 650

Čl. II.

Informace o účetních metodách a obecných účetních zásadách

1. Způsob ocenění

V roce 2021 neoceňovaly zásoby, HIM a NHIM vytvořený vlastní činností ani cenné papíry a majetkové účasti

2. Způsob stanovení reprodukční pořizovací ceny: -----

3. Druhy vedlejších pořizovacích nákladů: -----

4. Změny způsobu oceňování -----

Změny způsobu odepisování: -----

Změny způsobu účtování: -----

5. Způsob stanovení opravných položek: -----
6. Způsob sestavení odpisových plánů

V roce 2021 se neodepisoval žádný hmotný ani nehmotný majetek

### Čl. III.

Doplňující ukazatelé k rozvaze a výkazu zisků a ztrát

1. Žádný majetek není zatížen zástavním právem.
2. Pohledávky po lhůtě splatnosti společnost nemá.
3. Závazky po lhůtě splatnosti společnost nemá.
4. Závazky vyúčtované v účetnictví a neuvedené v rozvaze společnost nemá.
5. V podrozvahové evidenci je vedena licence na software.

České Budějovice 14. 2. 2022

-----  
Ing. Jiří Kafka

# ANALÝZA ČINNOSTI SPOLEČNOSTI

## JIKORD s.r.o. za rok 2021



České Budějovice, březen 2022

---

## Obsah

1. Úvodní slovo jednatele společnosti .....	2
2. Základní informace o společnosti.....	3
2.1. Organizační struktura společnosti.....	5
2.2. Předmět činnosti společnosti.....	6
3. Analýza činnosti společnosti .....	7
3.1. Okruh činností I. ....	7
3.2. Okruh činností II. ....	11
3.3. Okruh činností III. ....	11
3.4. Důležité pokroky v roce 2021.....	13
4. Přehled o poskytnuté provozní a investiční dotaci .....	26



## 1. Úvodní slovo jednatele společnosti

Vážené dámy, vážení pánové,

tento dokument nastíní vývoj událostí, které se v roce 2021 odehrály ve veřejné linkové a drážní dopravě a v dalších dopravních systémech, kterým se snažíme aktivně věnovat za účelem zkvalitnění veřejné dopravy, nejen zde u nás na jihu Čech, ale i v mezikrajských oblastech. Rok 2021 byl s ohledem na pokračování výskytu COVID-19 náročný nejen z pohledu organizace veřejné dopravy, ale zejména pro samotné dopravce a jejich zaměstnance. Hlavní náplní bylo zajištění dopravní obslužnosti Jihočeského kraje v dostatečné míře tak, aby cestující byli v bezpečí přepraveni do svých cílů a zpět. Oproti předcházejícímu roku 2020 lze pozitivně hodnotit zejména stabilizaci rozsahu dopravní obslužnosti. Na základě rozhodnutí Rady Jihočeského kraje byl zamítnut návrh na dílčí redukci výkonů v oblasti veřejné linkové dopravy a také výkony drážní dopravy nedoznaly v průběhu jízdních řádů 2020/2021 žádných dalších výrazných redukcí. Za nejvýznamnější událost tohoto roku lze považovat ukončení veřejné zakázky na výběr dopravců veřejné linky dopravy na území Jihočeského kraje pro období od června 2022 do června 2032. I přes nepříznivé podmínky týkající se pandemické situace byly realizovány některé další pilotní projekty. Zde můžeme např. uvést rozšíření provozu CYKLOBUSů a SKIBUSů v rámci projektu RegiaMobil, zahájení spolupráce s Jihočeskou centrálou cestovního ruchu či přípravu na rozšíření Integrovaného dopravního systému Jihočeského kraje (IDS) apod. Závěrem bych rád poděkoval především všem pracovníkům, kteří se ocitli v dopravní „první linii“ jako jsou průvodčí, řidiči dopravních prostředků a zástupcům dodavatelů.

Ing. Josef Michálek  
jednatel společnosti JIKORD s.r.o. v roce 2021

## 2. Základní informace o společnosti

Obchodní jméno:	JIKORD s.r.o.
Sídlo:	Okružní 517/10, České Budějovice 4, 370 01 České Budějovice
IČO:	28117018
DIČ:	CZ28117018
Právní forma:	společnost s ručením omezeným
Hlavní předmět podnikání:	výroba, obchod a služby neuvedené v přílohách 1 až 3 živnostenského zákona
Společník:	Jihočeský kraj
Základní kapitál:	200 000 Kč

Společnost Jihočeské JIKORD s.r.o. byla zapsána do obchodního rejstříku, vedeném Krajským soudem v Českých Budějovicích, oddíl C, vložka 18159, dne 18. 1. 2010.



## 2.1. Organizační struktura společnosti

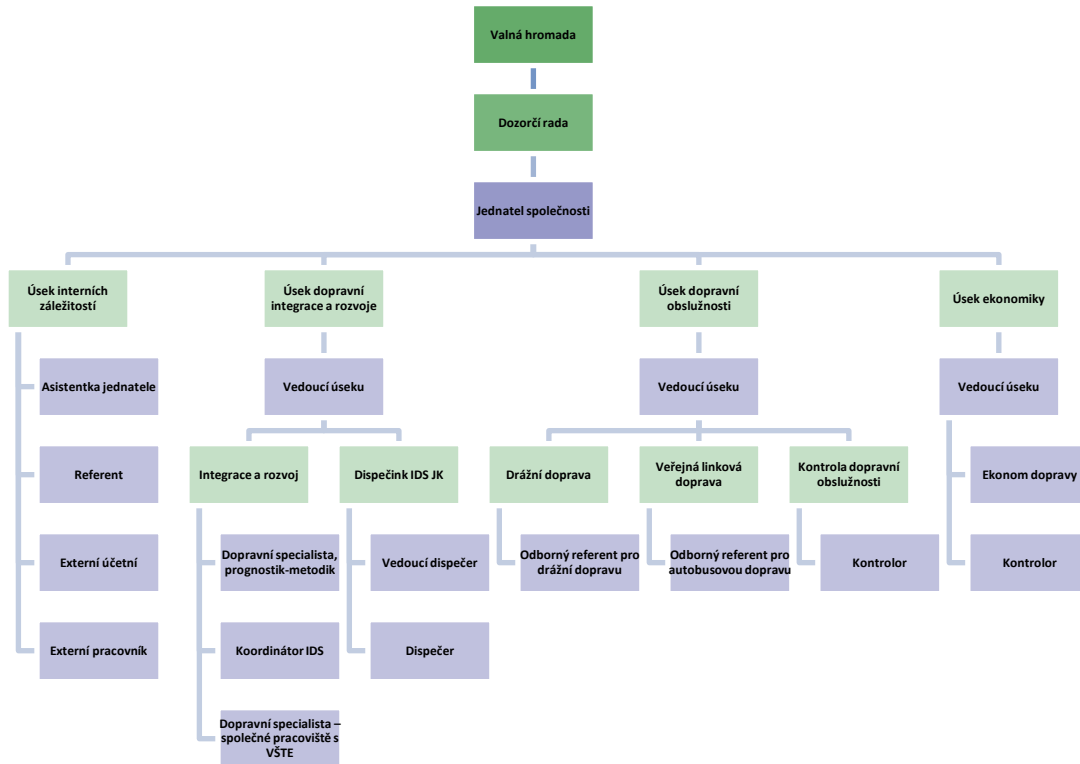

## 2.2. Předmět činnosti společnosti

Prioritou činnosti společnosti JIKORD s.r.o. (JIKORD) je racionalizace a efektivita vynaložených prostředků kraje na dopravní obslužnost, při zajištění standardů kvantity i kvality dopravního procesu v rámci závazku veřejné služby.

Vlastní činnost společnosti je rozdělena do tří okruhů:

- I. Činnosti související s přípravou, schvalováním jízdních řádů a uzavíráním smluvních vztahů pro zajištění dopravní obslužnosti kraje, s přípravou a provozem IDS Jihočeského kraje.
- II. Činnosti související s finanční kontrolou zajištění a vyúčtování dopravní obslužnosti jednotlivými dopravci.
- III. Činnosti spojené s přípravou a zpracováním provozních a koncepčních analýz a návrhů změn pro zajištění dopravní obslužnosti Jihočeského kraje.

### 3. Analýza činnosti společnosti

Analýza popisuje každodenní činnosti společnosti dle vymezených okruhů ze strany zakladatelské organizace – Jihočeského kraje.

#### 3.1. Okruh činností I.

První okruh zahrnuje činnosti související s přípravou, schvalováním jízdních řádů a uzavíráním smluvních vztahů pro zajištění dopravní obslužnosti kraje a s přípravou a provozem IDS Jihočeského kraje.

##### 3.1.1. Plánování a koordinaci dopravní obslužnosti kraje

Plánování a koordinace dopravní obslužnosti v sobě zahrnuje klíčové činnosti pro zajištění dopravní obslužnosti ve smyslu zákona o veřejných službách v přepravě cestujících. Pro tuto činnost je nezbytná spolupráce s velkým množstvím zainteresovaných subjektů.

##### **Spolupráce s orgány Jihočeského kraje**

Ve spolupráci s ODSH Jihočeského kraje zpracovává společnost JIKORD požadované podklady pro jednání vedení Jihočeského kraje a následně ve své působnosti realizuje rozhodnutí těchto orgánů v řešení dopravní obslužnosti Jihočeského kraje. Mezi těmito doklady jsou především dodatky závazkových smluv jednotlivých dopravců, vyúčtování veřejných služeb v přepravě cestujících, zpracované návrhy na změny rozsahu dopravní obslužnosti. V roce 2021 bylo zpracováno a předloženo:

- ✓ 49 materiálů do RK
- ✓ 9 materiálů do ZK
- ✓ 15 materiálů do Dopravního výboru Jihočeského kraje

## **Spolupráce s dalšími kraji a organizátory veřejné dopravy**

V rámci spolupráce probíhají četná konferenční a elektronická jednání s Krajem Vysočina, Středočeským krajem zastoupeným koordinátorem Integrované dopravy Středočeského kraje (dále IDSK) a Plzeňským krajem zastoupeným Plzeňským organizátorem veřejné dopravy (dále POVED) o řešení mezikrajské dopravy. Klíčovou formou spolupráce je členství společnosti JIKORD v České asociaci organizátorů veřejné dopravy (dále ČAOVD), která sdružuje organizace, zabývající se koordinací veřejné dopravy v České republice. V rámci asociace se JIKORD účastní činnosti jednotlivých pracovních skupin a výměny zkušeností při pravidelných setkáváních za účasti řady hostů. Mimo České republiky spolupracuje i se sousedními regiony v Bavorsku, Dolním a Horním Rakousku. V roce 2021 by uskutečněno:

- ✓ *5 připravených mezikrajských smluv či dodatků*
- ✓ *Pokračující integrace do PID, IDP a VDV*
- ✓ *Příprava na integraci dokladů v Bavorsku a Dolním Rakousku*

## **Spolupráce se Správou železnic a Ministerstvem dopravy**

Společnost JIKORD permanentně spolupracuje se Správou železnic na hlavních infrastrukturních záměrech, aktivně se účastní jednotlivých jednání a zpracovává potřebné podklady pro zhotovitele dokumentací. S Ministerstvem dopravy ČR společnost aktivně projednává jízdní řády a provoz dálkové železniční dopravy. Mimo to se společnost vyjadřuje k různým požadavkům a koncepcím. V roce 2021 došlo k:

- ✓ *Projednání jízdního řádu pro období 2021/2022*
- ✓ *Účasti na jednání k modernizaci železničního uzlu České Budějovice a aktualizaci studie proveditelnosti tratě 190/191 České Budějovice - Plzeň*
- ✓ *Připomínkování zavádění ETCS (evropský vlakový zabezpečovací systém)*

## **Spolupráce s obcemi, dalšími organizacemi a veřejností**

V průběhu celého roku probíhají četná jednání s dopravci, se starosty obcí, občany a organizacemi Jihočeského kraje. Osobní jednání se starosty obcí a příslušnými organizacemi (školy a zaměstnavateli) se především týkají konkrétních připomínek a návrhů k jízdám. Dále společně dochází k projednávání změn či zavedení nových zastávek, projednávání uzavírek a objízdných tras. Dohodnuté závěry jsou poté projednány s dopravci a vedením Jihočeského kraje schváleny k realizaci. Se Správou a údržbou silnic probíhá spolupráce spočívající v údržbě označků VLD. V roce 2021 bylo řešeno:

- ✓ *270 požadavků na úpravu veřejné linkové a železniční dopravy*
- ✓ *34 změn licencí*
- ✓ *Nastavení systému správy údržby označků*

## **Spolupráce s akademickou sférou a účast v projektech a konferencích**

Společnost JIKORD dlouhodobě spolupracuje s Vysokou školou technickou a ekonomickou v rozvojových záměrech vedoucích ke zkvalitnění veřejné dopravy v jižních Čechách, v evropských projektech a na závěrečných pracích studentů. Díky konferencím a evropským projektům je v kontaktu s dalšími akademickými a expertními odborníky nejen napříč Českou republikou. V roce 2021 se společnost aktivně podílela:

- ✓ *jako partner zahraničního evropského projektu Interreg CENTRAL EUROPE RegiaMobil*
- ✓ *jako člen pracovní skupiny mezinárodního projektu přeshraniční spolupráce BY-CZ*
- ✓ *jako účastník mezinárodní konference „Veřejná osobní doprava 2021“ v Bratislavě*



## Spolupráce s Jihočeskou centrálou cestovního ruchu

V roce 2021 byla zahájena na základě zastupitelstvem Jihočeského kraje schválené Koncepce rozvoje cestovního ruchu spolupráce v rámci nově vytvořené pracovní skupiny pro rekreační dopravu mezi JCCR, ODSH a společností JIKORD. V roce 2021 bylo zrealizováno:

- ✓ *Spolupráce při přípravě Koncepce rozvoje cestovního ruchu v sekci doprava*
- ✓ *Zahajovací setkání pracovní skupiny*
- ✓ *25 vytvořených požadavků na rozvoj rekreační dopravy*

### 3.1.2. Kontrola dopravní obslužnosti kraje

Kromě přípravy a koordinace veřejné dopravy je další ze systémových aktivit společnosti kontrolní činnost. Paralelně je průběžně prováděn monitoring kvality poskytování služeb jednotlivými dopravci. Kontrola je zajištěna na dvou úrovních, první úroveň je prostřednictvím Centrálního dispečinku, který za pomoci softwarového nástroje sleduje aktuální provoz a hlídá dodržování časových a místních relací, operativně řeší nahodilosti v dopravě a zajišťuje dodržování garantovaných návazností a informuje cestující veřejnost. Druhá úroveň je zajištěna prostřednictvím místně a časově příslušných kontrol. Přestože byly místně příslušné kontroly omezeny restrikcemi v souvislosti s pandemickou situací, tak v roce 2021 bylo provedeno:

- ✓ *283 kontrol železničních spojů a 32 kontrol spojů VLD*
- ✓ *51 kontrol označků VLD*
- ✓ *Propagace webové aplikace [dopravanajihu.cz](http://dopravanajihu.cz)*

### 3.1.3. Rozvoj integrovaného dopravního systému

Společnost JIKORD zajišťuje celoročně provoz integrovaného dopravního systému na stávajícím území Českobudějovicka, včetně řádné evidence a rozdělování tržeb mezi zapojené dopravce. Koncem roku bylo připravováno rozšíření systému na celý kraj, v němž se bude pokračovat i v roce 2022. Společnost se i v tomto roce starala o prodej a rozúčtování celokrajské jízdenky JIKORD+, která je prototypem celokrajského integrovaného dokladu. V roce 2021 došlo k:

- ✓ 6 372 prodaných jízdenek IDS
- ✓ 750 prodaných jízdenek JIKORD+
- ✓ Příprava na celokrajský systém IDS

## 3.2. Okruh činností II.

Druhý okruh činností souvisí s finanční kontrolou zajištění a vyúčtování dopravní obslužnosti jednotlivými dopravci.

### 3.2.1. Ekonomika dopravní obslužnosti

Kontrolní ekonomická činnost probíhá systematicky při čtvrtletních vyúčtováních prokazatelné ztráty jednotlivých smluvních dopravců. Autobusoví dopravci zasílají svá vyúčtování měsíčně, při výskytu chyb jsou dopravcům vyúčtování okamžitě vrácena k opravě. Kontroly prováděné tímto způsobem se v minulých letech velmi osvědčily a umožňují především rychlou reakci dopravců na případné zjištěné nedostatky. Při čtvrtletních kontrolách předložených podkladů vyúčtování prokazatelné ztráty linek a spojů vyplývajících ze smlouvy o závazku veřejné služby je prováděna kontrola četnosti spojů, kontrola tržeb, nákladů a kompenzací Ministerstva dopravy ČR. Dále je vždy prováděna kontrola závěrečného vyúčtování kalendářního roku, včetně kontrol ročních výkazů nákladů a tržeb z přepravní činnosti.

## 3.3. Okruh činností III.

Třetí okruh činností souvisí s přípravou a zpracováním provozních a koncepčních analýz a návrhů změn pro zajištění dopravní obslužnosti území Jihočeského kraje.

### 3.3.1. Smluvní zajištění dopravní obslužnosti

Ve spolupráci s příslušnými orgány bylo realizováno zadávací řízení na veřejnou zakázku pro provozování veřejné linkové dopravy na desetileté období. Zároveň byla doprava zajišťována dle aktuálně platných smluv se železničními i autobusovými dopravci. Doprava bylo koordinována tak, aby splňovala požadované provozní a přepravní standardy a efektivně naplňovala ekonomiku provozu. V roce 2021 došlo k:

- ✓ *Úspěšnému dokončení veřejné zakázky s názvem „Veřejná linková doprava na území Jihočeského kraje“ na desetileté období*
- ✓ *Podepsání 22 dodatků stávajících autobusových smluv*
- ✓ *Podepsání 13 dodatků stávajících železničních smluv*

### 3.3.2. Plánování koncepcí a strategií

Pracovníci společnosti prováděli pomocí fyzických kontrol i za pomoci dat z Centrálního dispečinku v rámci dopravních výzkumů šetření a přepravních a zátěžových proudů, využití přepravní kapacity dopravních prostředků jednotlivých druhů dopravy (spojů/vlaků) a sledování časových a směrových nerovnoměrností. Tyto údaje slouží jako podklad pro efektivní plánování a koordinaci veřejné dopravy. Mimo to byl zpracováván koncepční dokument Plán dopravní obslužnosti území pro roky 2022 až 2026. V roce 2021 došlo k:

- ✓ *Vypracování Plánu dopravní obslužnosti území 2022 - 2026*
- ✓ *Připomínkování Plánů dopravní obslužnosti území kraje Vysočina, Jihomoravského a Plzeňského kraje*
- ✓ *Pravidelným kontrolám využitelnosti spojů a linek, sčítání cestujících*

### 3.4. Důležité pokroky v roce 2021

Níže jsou blíže rozvedeny nejdůležitější dosažené úspěchy a pokroky v provozní činnosti společnosti, které se během roku 2021 udály.

VEŘEJNÁ ZAKÁZKA VEŘEJNÁ LINKOVÁ DOPRAVA	
OKRUH	III.
TERMÍN	do 1. června 2021
POPIS	<p><i>Společnost JIKORD v průběhu roku 2021 dokončila pro Jihočeský kraj realizaci veřejné zakázky na zajištění veřejné linkové osobní dopravy na desetileté období za 7,4 miliardy korun. Díky tomuto rozsahu se jednalo o doposud největší veřejnou zakázku realizovanou Jihočeským krajem. Veřejnou zakázku se podařilo vysoutěžit hned na poprvé. Při její realizaci byla zpracována zadávací dokumentace čítající více jak 2,2 tisíce stran. Během zadávacího řízení bylo zpracováno 28 vysvětlení, změn nebo doplnění zadávací dokumentace ve kterých bylo odpovězeno 150 dotazů, dále bylo úspěšně vyřešeno 16 námitek a 10 podnětů. Zpracování zadávací dokumentace, vysoutěžení dodavatelů a dokončení zakázky v aktu podpisy smluv se realizovalo během pouhých 28 měsíců. Do výběrového řízení, které bylo rozděleno na sedm oblastí, přišlo celkem 32 nabídek od 8 uchazečů. Podpis smluv s vítěznými dodavateli proběhl 1. června 2021. Jihočeský kraj jako první kraj v republice vysoutěžil v zakázce o veřejných službách v přepravě cestujících veřejnou linkovou dopravou pro období 2022 až 2032 nejen nabídkovou cenu za kilometr, ale zároveň také nejlepší dopravní řešení na základě jednotných požadavků a podmínek stanovených v zadávací dokumentaci. Každý účastník tak předložil v nabídce své vlastní nejlepší dopravní řešení, které se projevilo v hodnocení formou nabídkové ceny.</i></p>



## PLÁN DOPRAVNÍ OBSLUŽNOSTI ÚZEMÍ 2022-2026

OKRUH	III.
TERMÍN	Leden - prosinec 2021
POPIS	<p><i>V průběhu roku 2021 byl v souladu s ustanovením § 5 zák. č. 194/2010 Sb., o veřejných službách v přepravě cestujících vypracován Plán dopravní obslužnosti území Jihočeského kraje 2022 – 2026. Mimo zákonem definovaných cílů jsou v PDOÚ specifikovány i podmínky pro vytváření hospodárné, efektivní a účelné dopravní obslužnosti.</i></p> <p><i>Předmětem PDOÚ v Jihočeském kraji je zejména:</i></p> <ul style="list-style-type: none"> <li><i>• stanovení vývoje nabídky dopravní obslužnosti v následujících letech včetně dlouhodobějších vizí na základě prognózy poptávky,</i></li> <li><i>• stanovení podoby nové dopravní koncepce, integrace dopravního systému kraje,</i></li> <li><i>• určení investičních priorit do železniční a silniční infrastruktury pro veřejnou dopravu a do infrastruktury pro cestující – budování přestupních terminálů, parkovišť P+R, B+R a místa K+R,</i></li> <li><i>• spolupráce / provázání regionální veřejné dopravy se systémem vlaků celostátní dopravy objednatele MD ČR,</i></li> <li><i>• spolupráce se sousedními kraji a návrh nových krajských i mezikrajských dopravních produktů,</i></li> <li><i>• spolupráce se zahraničními objednateli veřejné dopravy a rozvoj nabídky mezistátní dopravy ve vztahu k Dolnímu Bavorsku, Hornímu Rakousku a Dolnímu Rakousku, rozvoj regionálních přeshraničních autobusových linek.</i></li> </ul>

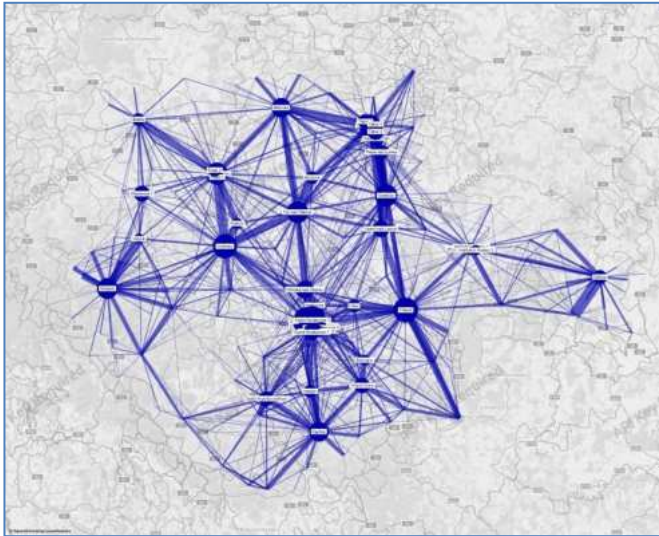

## ROZŠÍŘENÍ SYSTÉMU SEZONNÍCH JIHOČESKÝCH LINEK

<b>OKRUH</b>	I./III.
<b>TERMÍN</b>	Zimní a letní sezona 2021
<b>POPIS</b>	<p><i>V roce 2021 se povedlo doposud největší rozšíření systému jihočeských linek, který nabízí vedle funkce základního zajištěné víkendové dopravní obslužnosti pro obyvatele Jihočeského kraje i potenciál v oblasti turistické dopravy. Co se týče zimního systému z sezoně 2020/2021 vyrazilo na své trasy 5 linek umožňujících přepravu zimního vybavení. Novinkou letošního roku bylo linka Jindřichův Hradec – Třeboň – Trhové Sviny – Lipno nad Vltavou, která spojila poslední nezapojené regionální centrum se zimní destinací. Linka byla financována prostřednictvím projektu RegiaMobil (Interreg CE). Ačkoliv její provoz byl ovlivněn restrikcemi spojenými s epidemií COVID, prvotní statistiky potvrdily zájem cestujících v této relaci. Letní systém představoval 15 autobusových linek umožňujících přepravu jízdních kol. Systém se skládal, jak původního systému cyklotras (7 linek), klasických víkendových linek na které byly po dohodě s dopravci přidány vleky (4 linky) a z dalších 4 nových linek, které byly financovány v rámci projektu RegiaMobil. Účelem nových linek bylo stejně jako v zimě zajistit víkendovou obslužnost v místech, kde v časových a místních relacích chyběla a zároveň zajistit turistický potenciál linek. Nové linky vznikly v oblasti České Kanady a Toulavy a propojily Jindřichův Hradec – Tábor a Tábor s Blatenskem. Poslední linka vytvořila propojení Jindřichova Hradce, a Třeboňska s Lipenskem po rozšířené trase zimní linky. Z výsledků vyplynul poměrně vysoký zájem o spojení mezi Jindřichovým Hradcem a Tábořem (zejména pak o zajištění dostupnosti veřejnou dopravu zámku Červené Lhoty) a mezi Jindřichovým Hradcem – Třeboní a Lipenskem. Takto vyzkoušené a navržené systémy představují zhruba 80 - 90 procent ideálního stavu a přibližují se vzorovým modelům, které lze nalézt např. v sousedním Plzeňském kraji či Dolním Rakousku.</i></p>





## PARTNERSTVÍ V MEZINÁRODNÍCH PROJEKTECH

OKRUH	I.
TERMÍN	leden - prosinec 2021
POPIS	<p><i>V průběhu roku se společnosti JIKORD podílela na realizaci dvou evropských projektů. První z nich byl projekt RegiaMobil z programu Interreg CENTRAL EUROPE. Cílem projektu je využít poznatky z dříve realizovaných projektů a využít příklady dobré praxe na svém území. Hlavní aktivitou společnosti byla realizace pilotního projektu několika nových autobusových linek s turistickým potenciálem, který byl popsán v rozšíření systému Jihočeských linek. Vedle toho se se společnost podílí na aktualizaci RUMOBIL strategy, která představuje souhrn příkladů dobré praxe v efektivním řízení a realizaci veřejné dopravy ve venkovských oblastech aplikovatelná v geografických a ekonomických podmínkách střední Evropy. Důležitým přínosem účasti je navázání mezinárodní spolupráce a získání cenných poznatků a zkušeností. Druhým projektem, kde JIKORD působí jako člen pracovní skupiny je projekt „Veřejná osobní regionální doprava v pohraničí Dolního Bavorska – Jihočeského kraje – Plzeňského kraje“. Cílem tohoto projektu je dále rozvíjet přeshraniční a příhraniční veřejnou dopravu v česko-bavorském pohraničí prostřednictvím posílení veřejné dopravy na místě, ale také v digitálním prostředí, aby se stala přitažlivější a konkurenceschopnější a aby ji na obou stranách hranice využívalo více cestujících. Posledním projektem, který je fázi udržitelnosti je Centrální dispečink IDS pro oblast Česko-budějovicka. Více o rozvoji Centrálního dispečinku je uvedeno v na konci této kapitoly. Z projektového hlediska se jedná o údržbu majetku pořízeného z dotace a řádné odevzdání žádosti o změnu a zpráv o udržitelnosti.</i></p>



**Interreg**   
CENTRAL EUROPE European Union  
European Regional  
Development Fund

**RegiaMobil**



Europaregion | Evropský region  
**Donau Dunaj**  
**Moldau Vltava**

CENTRÁLNÍ DISPEČINK	
OKRUH	I.
TERMÍN	leden - prosinec 2021
POPIS	<p><i>V roce 2021 nad každodenní kontrolní činnost centrálního dispečinku probíhala setkání se zástupci dopravců, na kterých se mimo jiné vyhodnocovaly analytické výstupy z dispečinku (reporty o neodjetých spojích, neobsloužených zastávkách, předjetí a nedodržení návazností), byly domluveny další postupy a řešení a zlepšení komunikace řidičů přímo s dispečinkem pomocí zpráv přes odbavovací zařízení v případě nejasností ohledně čekací doby, mimořádností v dopravě atd. Ve vlakové dopravě došlo k zapojení dalšího dopravce operujícího na území Jihočeského Kraje a proběhlo jednání o rozšíření poskytování JŘ u osobních a spěšných vlaků na území celého Jihočeského Kraje. V autobusové dopravě došlo k dohodě s dopravním podnikem města České Budějovice ohledně poskytování polohy vozidel a budoucímu zobrazení vozidel MHD ve webové aplikaci <a href="http://www.dopravanajihu.cz">www.dopravanajihu.cz</a>, kdy v průběhu léta 2021 proběhla montáž příslušného vybavení do vozů a na podzim 2021 začalo na testovacím serveru zkušební zasílání dat a odladění případných nedostatků. Webová aplikace <a href="http://www.dopravanajihu.cz">www.dopravanajihu.cz</a> se dočkala grafických úprav v podobě přidání loga společnosti a záložky se základními informacemi o aplikaci, legendy, dále přidáno telefonní číslo a e-mail na dispečink kam mohou cestující obrátit s případnými dotazy, a odkazy na webové stránky JIKORD. Na podporu této aplikace se pokračovalo v označování označků autobusových zastávek a vlakových stanic samolepkami s QR kódem, pomocí kterého lze načíst naši aplikaci. V polovině roku začal s projekt na propojení okolních dispečinků (Středočeský kraj, Kraj Vysočina, Plzeňský kraj) díky tomuto propojení získáme možnost sledovat mezikrajské linky už od výjezdu ze své první stanice, která leží mimo území našeho kraje. K realizaci postupného propojování informací z jednotlivých dispečinků by mělo dojít v průběhu následujícího roku.</i></p>

**IDS**  
INTEGRATED DATA SYSTEMS

**AKTUÁLNÍ  
POLOHA SPOJE**



**Jikord**  
s.r.o.

[WWW.DOPRAVAJIHU.CZ](http://WWW.DOPRAVAJIHU.CZ)



MEZIKRAJSKÁ INTEGRACE	
<b>OKRUH</b>	I.
<b>TERMÍN</b>	leden - prosinec 2021
<b>POPIS</b>	<p><i>JIKORD s okolními kraji i v roce 2021 plně rozvíjel společnou integraci za účelem zvýšení komfortu mezikrajské veřejné dopravy pro cestující. Společně s organizátory IDSK (Středočeský kraj) ve spolupráci ROPID (hl. město Praha) vytváří a rozvíjí společný integrovaný systém mezi Jčk a Sčk. Dne 13. června 2021 byla spuštěna integrace Dobříšska a Sedlčanska. Jejím spuštění byla veřejná doprava přeorganizována tak, že některé linky byly zrušeny, některé zavedeny, a některých byl upraven provoz nebo číselné označení. V některých případech došlo ke zkvalitnění na páteřních linkách, na které navazují linky regionálního významu plnící funkci dopravní obslužnosti. Obdobě tomu bylo i u integrace Voticka. Další dopravní „mikroregiony“ jsou předmětem současného řešení. V průběhu roku 2021 proběhlo několik jednání pracovníků společnosti JIKORD s ODSH Kraje Vysočina o koncepci začlenění linek do VDV. Dopravci Jihočeského kraje, kteří budou jezdit od 12.6.2022 mezikrajské linky s Vysočinou, budou uznávat po území Kraje Vysočina tarif VDV. Do budoucna je počítáno s vymezením přesahů tarifu VDV do území Jihočeského kraje a připravovaného tarifu IDS Jihočeského kraje do území kraje Vysočina. Od 12.12.2021 došlo k převodu linky 350860 Pacov – Černovice – Tučapy – Soběslav – České Budějovice pod Jihočeský kraj na linku 320275 České Budějovice – Soběslav – Černovice – Pacov. Linka je po území Kraje Vysočina provozována v tarifu VDV. Obdobná jednání probíhají i ve spolupráci s organizací POVED (Plzeňský kraj).</i></p> <p><i>JIKORD ve spolupráci se sousedními organizátory veřejné dopravy pak také řeší dopravní a tarifní přesahy území jednotlivých krajů, četnost spojení a návaznosti s cílem zajistit základní dopravní obslužnost.</i></p>



## PŘÍPRAVA NA CELOKRAJSKÝ IDS

<b>OKRUH</b>	I.
<b>TERMÍN</b>	leden - prosinec 2021
<b>POPIS</b>	<p><i>Ve druhé polovině roku 2021 JIKORD začal s aktivní přípravou celokrajského IDS. Celokrajské IDS by navázalo na ostatní krajské již spuštěné IDS. Příprava návrhu celokrajského IDS spočívala v kompletním geografickém rozdělení kraje na jednotlivé zóny. Tyto zóny jsou rozděleny administrativně podle okresů a pro lepší orientaci mají i systémové číslování. Zpracovaný návrh s harmonogramem spuštění IDS v Jihočeském kraji bude konzultován s vedením kraje, představen k diskusi samosprávám a občanům</i></p>





## 4. Přehled o poskytnuté provozní a investiční dotaci

Společnosti JIKORD s.r.o. je každoročně poskytována prostřednictvím Jihočeského kraje provozní a investiční dotace. V roce 2021 hospodařila společnost se schváleným rozpočtem ve výši 15 846 620 Kč na provoz organizace a 230 000 Kč na potřebné investice. Podrobný rozpočet a jeho skutečné čerpání je uvedeno v Tabulce 1.

*Tabulka 1 Kalkulace a čerpání 2021*

Řádek	Ukazatel	Rozpočet na rok 2021	Skutečné čerpání za rok 2021	% čerpání
			JIKORD	
A	Osobní náklady	11 139 620,00 Kč	10 262 145,60 Kč	92,12 %
B	Cestovné	120 000,00 Kč	91 550,85 Kč	76,29 %
C	Materiálové náklady	944 000,00 Kč	430 035,06 Kč	45,55 %
D	Energie	0,00 Kč	0,00 Kč	0,00 %
E	Služby a ostatní provozní náklady	3 590 000,00 Kč	2 573 247,95 Kč	71,68 %
F	Finanční náklady	53 000,00 Kč	26 041,80 Kč	49,13 %
G	PROVOZNÍ NÁKLADY (a+b+c+d+e+f)	15 846 620,00 Kč	13 383 021,26 Kč	84,45 %
H	INVESTICE	230 000,00 Kč	121 000,00 Kč	52,61 %
I	NÁKLADY (g+h)	16 076 620,00 Kč	13 504 021,26 Kč	83,99 %
J	VÝNOSY	150 200,00 Kč	224 259,04 Kč	149,31 %
K	ZTRÁTA Z ČINNOSTÍ VE VEŘ. ZÁJMU (i-j)	15 926 420,00 Kč	13 279 762,22 Kč	83,38 %
L	PŘÍSPĚVEK JČK NA ČINNOSTI VE VEŘ. ZÁJMU	15 926 420,00 Kč	13 279 762,22 Kč	83,38 %

Hodnoty uvedené v tabulce ukazují na úsporné hospodaření společnosti JIKORD v roce 2021. Položka osobních nákladů byla vyčerpána na 92,12 %, obdobné je to s dalšími nákladovými ukazateli. Celkové provozní náklady vyčerpala společnost ze 84,45 % a to i navzdory rozsáhlé obnově zastaralé výpočetní techniky. Překročení výnosů je ovlivněno navýšenou fakturací jízdenek JIKORD + jednotlivým prodejům.

V rámci plánu investic byl pořízen Software – Dispečink IDS komptabilita s ostatními kraji. Tím byl naplněn předpokládaný plán investic na 52,61 %.

**Na základě hospodaření společnosti v roce 2021 lze konstatovat, že společnost JIKORD s.r.o. vrátí Jihočeskému kraji příspěvek ve výši 2 537 657,78 Kč.**